

広報にしのおもて

令和8年

2026

4

No. 757

市政の窓



よろひなまつり (西町)

令和7年度 西之表市生涯学習市民フェア

～まなぶ喜び あふれる笑顔～



オープニング

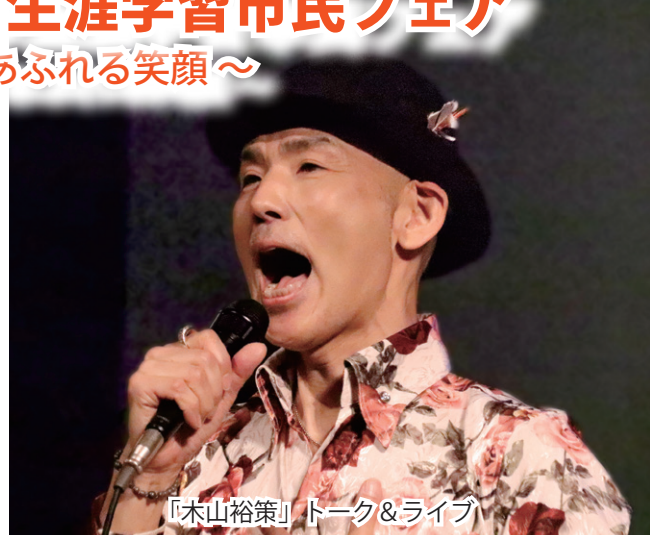

「木山裕策」トーク&ライブ



舞台・展示発表

午後の部は、homeでメジャーデビューした「木山裕策」さんによるトーク&ライブでスタートしました。講演のあとカバー曲を交えた計6曲を披露し、力強く美しい歌声に会場を訪れた多くの来場者は聞き惚れていました。

舞台・展示発表では、社会教育関係団体の方々が、1年間の学習や活動の成果を披露し、生涯学習の素晴らしさと楽しさを改めて実感する声が多く聞かれました。

また、市民会館の駐車場では、キッチンカーのほか、市商工会やJAW女性部、福祉団体など、多くの団体による物品・昼食販売もあり、多くの来場者で賑わいました。

3月1日(日)、令和7年度西之表市生涯学習市民フェアが開催されました。

午前の部は、市民会館ホールにおいて、種子島中学校吹奏楽部と種子島高校吹奏楽部による演奏でオープニングを飾っていただき、華々しく開幕しました。

続いて、開会行事の中で、社会教育分野におけるこれまでの功績を讃え、個人・団体に表彰状を授与しました。その後、映画上映会を行い、多くの親子連れが「たべっ子どうぶつ THE MOVIE」を楽しみました。

各種表彰紹介

※敬称略(学年は3月現在)

鹿児島県子ども会育成連絡協議会表彰

上別縄 成子

優良少年少女団体及び地域高校生クラブ等表彰

安城カシミアクラブ

熊毛地区社会教育関係優良個人表彰

神村 カナ子

熊毛地区子ども会育成連絡協議会表彰

朝日が丘子ども会育成会

西之表市生涯学習奨励賞

山下 陽夏子(種子高3年)

西之表市いじめ防止啓発標語コンクール「特選」

東井上 瑚夏(榕城小1年)、椎田 みのり(榕城小2年)、
伊豆元 瑠姫(下西小3年)、新村 駿和(榕城小4年)、
縄田 善矢(上西小5年)、市村 唯悟(古田小6年)、
上妻 夏穂(種子中1年)、脇田 葵(種子中2年)、
榎元 凜(種子中3年)



第73回県下一周市郡対抗駅伝競走大会 熊毛チーム Cクラス4位 総合12位



高田蒼太選手



小倉恭平選手

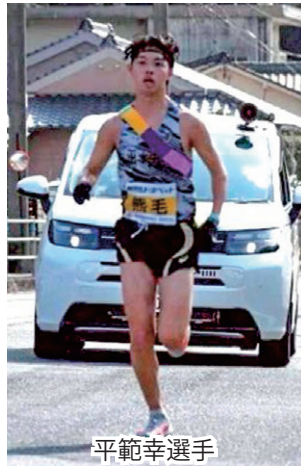

平範幸選手



上妻琉偉選手



2月21日(土)から25日(水)にかけて、第73回県下一周市郡対抗駅伝競走大会が開催されました。熊毛チームは総合12位となり、Cクラス4位という結果となりました。

主力選手の欠場や高い気温・湿度下の過酷な環境下でのレースが多く、苦しいレース展開の中でしたが、チーム一丸となって5日間を走り抜けました。レース中は、出郷者の方々をはじめ、多くの方からの声援をいただきました。

第39回鹿児島県地区対抗女子駅伝競走大会 熊毛チームCクラス優勝(躍進賞) 総合8位 Bクラス入り

1月25日(日)に、霧島市にて第39回鹿児島県地区対抗女子駅伝競走大会が開催され、熊毛チームは、総合8位となり、見事Cクラス優勝を果たしました。第3区では、南種子中3年の小脇あかり選手が熊毛地区史上初となる区間賞を獲得するなど、多くの選手が持てる力を発揮した結果となりました。沿道からは、出郷者の方々をはじめ、多くの方からの声援をいただきました。次回大会はBクラスとして出場することになります。

滋賀県長浜市にて少年スポーツ交流が行われました



雪遊び時の集合写真



対面式 受入家庭と一緒に

2月6日(金)から9日(月)まで、滋賀県長浜市において少年スポーツ交流が行われました。

この交流は、両市のスポーツ少年団員が互いの家で3泊4日のホームステイしながら交流をする事業で、友好都市盟約を交わした翌年の昭和63年から続いており、今回は本市の団員が長浜市を訪問しました。

初日の対面式では、初対面ということもあり緊張した面持ちでしたが、2日目には打ち解けた様子で、雪遊びや木工体験などで交流を深め、3日目は、黒壁ガラス工芸を体験し、午後からはそれぞれ受入れ家庭との時間を過ごしました。最終日のお別れ会では互いに別れを惜しむ姿が見られ、3泊4日の短い期間でしたが、団員間で厚い友情が芽生えていました。

参加した団員からは「雪でたくさん遊べてよかった!」「友達がたくさんできて良かった!」など、参加して良かったという声が多く挙がりました。

次回は、令和8年8月上旬に本市で少年スポーツ交流が開催される予定です。

令和7年度熊毛ブロック老人クラブ連絡会

「ゆめ・ときめき」活動推進セミナーが開催されました



河内男節 (西之表市老連)



お手玉の演舞 (西之表市老連)



種子島かもね音頭 (中種子町老連)



バックー舞 (南種子町老連)

2月13日(金)、市民会館で、「ゆめ・ときめき」活動推進セミナーが開催されました。西之表市、中種子町、南種子町の各老人クラブ会員が一堂に会し、事例発表や講演を聴いた後に、歌や踊りなどのアトラクションを楽しみました。

西之表市は、「河内男節」の踊りと「島のブルース」に合わせたお手玉の演舞を披露。中種子町は、「おまえ訪ねて種子島」と「種子島かもね音頭」の踊りを披露。南種子町は、郷土芸能「バックー舞」と「草刈り節」の歌を披露しました。客席から大きな拍手と歓声を送られ、大いに盛り上がりました。

最後は、万歳三唱で締めくくられ、老人クラブ会員の団結力と今後の活動の活性化に繋がる会となりました。

来年度の開催は、南種子町です。



100歳おめでとうございます！

徳永 ソヨ子さん

(大正15年2月15日生まれ)

ソヨ子さんは、東町でお生まれになり、若い頃は、西之表市役所で働いていたそうです。絵を描いたり、手芸や裁縫をしたりするのが趣味で、自宅にも素敵な作品がたくさん飾られています。彫刻も得意で、親戚に花を彫った入れ物をプレゼントしたこともあるそうです。

訪問の際は、女学校時代の話や同級生の話で盛り上がりました。

これからも末永くお元気で過ごしてください。



廣庭 チサエさん

(大正15年2月10日生まれ)

チサエさんは、柳原でお生まれになり、結婚して1男4女の子宝に恵まれました。農業を営み、唐芋やきび、米を作っていました。林業にも携わり、杉などを植えていたそうです。

チサエさんに、元気の秘訣をお聞きすると、「家族のおかげです」と話されました。

これからも末永くお元気で過ごしてください。



令和7年度森林・林業振興大会功労者表彰について

2月10日(火)、カワイックス交流センター(旧・鹿児島県民交流センター)県民ホールで開催された令和7年度森林・林業振興大会において、三宅哲郎氏が、「森林・林業功労者 鳥獣保護・狩猟部門」で表彰されました。この表彰は、部門ごとに分かれており、合計10名の方が鹿児島県知事より表彰されました。

三宅氏は、平成23年から12年間西之表市猟友会長、県猟友会熊本支部長および県猟友会理事を務め、会員に対する安全狩猟の指導や地域の狩猟者団体の融和・発展にも尽力をし、また、本市への鳥獣被害対策について助言指導を行うなど、農林業振興にも大きく貢献いたしました。



大瀬 ヨシエさん

(大正15年3月1日生まれ)

ヨシエさんは、下石寺でお生まれになり、結婚して1男3女の子宝に恵まれました。若い頃は、家事・育児に専念していました。穏やかで真面目な性格のヨシエさん。元気の秘訣をお聞きすると、「何も考えず、能天気であること」と話されましたが、ご家族によると、実はとても心配性なのだとか。

当日は、家族も集まり、大変賑やかなお祝いの会となりました。

これからも末永くお元気で過ごしてください。

歯科保健事業功労者知事表彰



令和7年、多年にわたり歯科保健事業に携わり、地域における公衆衛生の向上に功績のあった個人及び団体を表彰する歯科保健事業功労者知事表彰を、西之表市のえのもと歯科医院 榎本孝院長が受賞されました。

榎本員緒は、30数年にわたり、西之表市ばかりでなく、中種子町、南種子町の歯科保健事業にも従事し、乳幼児から成人・高齢者までの幅広い年代の方への歯科健診・歯科保健指導等に携わり、地域の歯科保健の向上に多大な貢献をなされています。

榎本院長は、「今後も地域住民に歯の大切さを伝えていきたいと思っています。」と話されました。

ハンドソープ贈呈（郵便局長会種子島部会）



2月16日（月）、島内1市2町で構成される郵便局長会種子島部会が、市内の各小・中学校へハンドソープを計162個贈呈しました。

これは、地域支援と健康増進を目的に行われたもので、当日は部会長で南種子郵便局の長野章伸局長と、国上郵便局の大瀬慶太局長が市教育委員会を訪れました。

長野局長は「市内の子ども達が元気に過ごせるように、感染症予防対策に活用してもらいたい」と話されました。

全国公平委員会連合会表彰の伝達式



本市公平委員会の河野博康委員長が全国公平委員会連合会から表彰され、2月18日（水）に市役所で伝達式を行い、八板市長から河野委員長へ表彰状が伝達されました。

河野委員長は、平成29年6月から現在に至るまで3期にわたり公平委員会の委員長を務められており、多年にわたり公平な人事行政の確立に尽力され、今回受賞の運びとなりました。

伝達式には、本市公平委員会の鎌田哲郎委員と野田眞壽美委員も列席し、敬意を表しました。

たねやくきらめき表彰



熊毛支庁では、種子島・屋久島の発展・活性化に尽力、地域住民の励みとなる活躍をされた方で、その功績が特に顕著な方を「たねやくきらめき表彰」として表彰しています。今年度は、西之表市から『おはなしのとびら とんとん』と『中原康信氏』が表彰されました。

中原さん「今回このような表彰をいただき、本当に光栄です。今までの活動が評価されて嬉しい。565本の動画を公開している中で、今年中に600本を目指したい。」

おはなしのとびら とんとん「毎月いろいろな読み聞かせをしている。メンバーを代表して感謝申し上げます。これからも子どもたちに絵本の素晴らしさを伝えていきたい。」と話されました。

出会いと別れの季節、異動時期のお手続き

■問合せ先 市役所市民生活課市民係 ☎ 22 - 1111 内線 301/302

転出・転入に関する業務の受付時間を延長します

転勤や入学・卒業など、西之表市から転出される方、西之表市に転入される方など、春は異動により住所が変わる方が多い時期です。そのため、窓口が混雑し、待ち時間が長くなるなど、ご迷惑をおかけすることが予想されます。

市役所各課では、窓口へお越しの皆様のご負担を少しでも軽減するため、次のとおり転出・転入に関する窓口業務の時間を延長します。

何かと忙しい時期ですが、早めのお手続きをお願いします。

◇延長する課と業務内容

市民生活課	○住所の異動に関すること ○各種証明書の発行 ○マイナンバー（個人番号）カード、離島航空割引カードの交付 ○ゴミ搬出に関すること	福祉事務所	○児童手当、子ども医療、保育園、障害者手帳に関すること
		水道課	○水道の使用、停止に関すること
健康保険課	○国民健康保険、後期高齢者医療保険、国民年金に関すること	総務課	○防災ラジオに関すること
		教育委員会 学校教育課	○小、中学校の新1年生の転入・転居者に関すること

◇市民生活課窓口（延長）時間

日	月	火	水	木	金	土
	3月30日	3月31日	4月1日	4月2日	4月3日	
	17：15まで	17：15まで	19：00まで	19：00まで	17：15まで	

※受付開始は8時30分から

※窓口が大変混みあうことが予想されます。時間に余裕を持っておこしください。

住所変更手続きはお済みですか？

【西之表市内で引っ越す方】

転居届が必要です。引越し先に住み始めてから14日以内に手続きをお願いします。

※引越し前の手続きはできません。

【西之表市外へ引っ越す方】

転出届が必要です。引越しの当日までに手続きをお願いします。引越し先では転入届が必要です。

【西之表市外から西之表市内へ引っ越す方】

転入届が必要です。西之表市に住み始めてから14日以内に手続きをお願いします。

マイナンバーカードの継続利用の手続き

他市町村で作成されたマイナンバーカードを転入先で引き続き利用するために必要な手続きです。

住所、氏名、生年月日、性別の情報に変更があった場合には、変更があったことを記載する必要がありますので、お手続きの際は、必ず持参してください。

マイナンバーカードの継続利用の手続きは、転入届時またはその日から90日以内に行ってください。（90日を過ぎるとマイナンバーカードは失効します）また、手続きには暗証番号（数字4桁）の入力が必要です。





小型特殊自動車・農耕作業用自動車をお持ちの方へ

フォークリフト等の小型特殊自動車や農耕トラクタ、コンバインなどの乗用装置のある農耕作業用自動車は、**公道走行の有無に関わらず、所有していること**で、申告及びナンバープレート取付が法律で義務付けられています。

該当車両を新たに取得した方、または、ナンバープレートの交付を受けていない車両を所有している方は、すみやかに軽自動車税の申告手続きを行い、ナンバープレートの交付を受けてください。

《小型特殊自動車等の区分》

区分	小型特殊（その他）	小型特殊（農耕作業用）	
車両の大きさ	長さ	4.7 m以下	制限なし
	幅	1.7 m以下	制限なし
	高さ	2.8 m以下	制限なし
総排気量	制限なし	制限なし	
最高速度	15 km / h以下	35 km / h未満	
構造	ショベル・ローダ、タイヤ・ローラ、ロード・ローラ、グレーダ、ロード・スタビライザ、スクレーパ、ロータリ除雪自動車、アスファルト・フィニッシャ、タイヤ・ドーザ、モータ・スイーパー、ダンパ、ホイール・ハンマ、ホイール・ブレーカ、フォーク・リフト、フォーク・ローダ、ホイール・クレーン、ストラドル・キャリア、ターレット式構内運搬自動車、自動車の車台が屈折して操向する構造の自動車、林内作業車、原野作業車、ホイールキャリア、草刈作業車、国土交通大臣の指定する構造のカタピラを有する自動車、国土交通大臣の指定する特殊な構造を有する自動車	農耕トラクタ、刈取脱穀作業車（コンバイン）、農業用薬剤散布車、田植機、農耕作業用トレーラ、国土交通大臣の指定する農耕作業用自動車 ※農耕作業を行う能力と乗用装置を兼ね備えたもの	
税額	5,900 円	2,400 円	
標識見本			
令和4年3月までに交付された標識には「特」「農」の表記はありません。			

※小型特殊自動車等のナンバープレートは、軽自動車税を課税するための課税標識であり、公道走行を許可するものではありません。(例) 乗用田植機は、ナンバープレート取付の必要がありますが、公道走行はできません。

公道走行可能なものは、道路運送車両法の保安基準を満たした車両に限られますので、所有する小型特殊自動車等の公道走行の可否については、各メーカーにお問い合わせください。

《ナンバープレート交付申請に必要なもの》

- 届出者の本人確認書類（運転免許証等）
- メーカー名、車種、型式、車台番号が分かるもの（契約書、販売証明書、カタログ、現物の写真等）

■問合せ先 市役所税務課市税係 ☎ 22 - 1111 内線 229/233

国民健康保険被保険者・後期高齢者医療保険被保険者の皆様へ

「人間ドック」・「脳ドック」等の助成を行います

■問合せ先 市役所健康保険課国保年金係 ☎ 22 - 1111 内線 305/311/312

西之表市国民健康保険及び後期高齢者医療保険では、生活習慣病や疾病の早期発見・健康増進を目的として、「1日人間ドック」、「2日人間ドック」及び「脳ドック」等の施設利用者に対する助成を行っています。

契約医療機関は下表の11機関で、助成の申請受付は4月1日からです。

※医療機関によって予約可能日が異なります。

【対象】

◆国民健康保険…施設利用日において、国民健康保険加入期間が引き続き1年以上で、20歳以上の被保険者の方

◆後期高齢者医療保険…被保険者全員

《注意事項》

- ①人間ドック、脳ドック、PET 検診（国保のみ）のいずれか、年度1回とします。
- ②国民健康保険税及び後期高齢者医療保険料の滞納世帯の被保険者には助成できません。
- ③年度内に集団健診か個別健診を受ける方について

は、助成ができません。（どちらか1回の補助）

④国民健康保険被保険者及び後期高齢者医療保険被保険者に対する助成のため、会社の健康保険等に加入している方は対象となりません。

【助成額】

◆人間ドック 25,000円（1日・2日ドックとも金額は同じです。）

◆脳ドック 20,000円

◆PET 検診 25,000円（PET 検診は国保のみ助成）

【申請方法】

- ①医療機関に受検日を予約する。
- ②マイナ保険証または資格確認書、印鑑、身分証明書を持って、市役所健康保険課の窓口で手続きを行う。
- ③医療機関で受検する際、②の手続きでもらう利用券と質問票を提出する。

※受検する前に申請を行わないと助成できませんので、必ず事前に手続きをお願いします。

【本市と契約している医療機関】

○…受検出来る項目 ×…受検出来ない項目

医療機関	住所	電話番号	保険	1日ドック	2日ドック	脳ドック	PET
鹿児島市医師会病院	鹿児島市鴨池新町7-1	099-206-8381	国保	○	○	×	×
			後期	○	○	×	-
キラメキテラスヘルスケアホスピタル	鹿児島市高麗町43-30	099-203-0709	国保	○	×	×	×
			後期	○	×	×	-
鹿児島徳洲会病院（※1）	鹿児島市南栄5-10-51	099-814-7236	国保	○	○	×	×
			後期	○	○	×	-
鹿児島厚生連病院健康管理センター	鹿児島市与次郎1-13-1	099-256-1133	国保	○	○	×	×
			後期	○	○	×	-
鹿児島県民総合保健センター	鹿児島市下伊敷3-1-7	099-220-2622	国保	○	○	×	×
			後期	○	○	×	-
いづろ今村病院	鹿児島市堀江町17-1	099-226-5066	国保	○	×	○	×
			後期	○	×	○	-
南風病院（※1）（※2）	鹿児島市長田町14-3	099-223-1521	国保	○	○	×	○
			後期	○	○	×	-
さがらパース通りクリニック	鹿児島市新屋敷町26-13	099-239-5366	国保	○	×	×	○
			後期	○	×	×	-
厚地脳神経外科病院	鹿児島市東千石町4-13	099-226-1491	国保	×	×	○	×
			後期	×	×	○	-
種子島医療センター	西之表市西之表7463	0570-09-0960	国保	○	×	○	×
			後期	○	×	○	-
厚地記念クリニック PET 画像診断センター	鹿児島市照国町12-1	099-226-8871	国保	×	×	×	○
			後期	×	×	×	-

（※1）後期ドック：80歳未満

（※2）国保・後期2日ドック：宿泊される場合は提携宿泊施設へ宿泊

ご注意ください！

窓・ベランダからの子どもの転落事故

—網戸に補助錠を付ける、ベランダに台になる物を置かないなどの対策を—

子どもが住居などの窓やベランダから転落し、死亡する事故が多く発生しています。

厚生労働省「人口動態調査」、東京消防庁「救急搬送データ」及び医療機関ネットワーク事業の事故情報を消費者庁で分析したところ、次のことが分かりましたので、注意が必要です。

- ①窓を開けたり、ベランダに出る機会が増えたりする夏頃から転落事故が増加
- ②子どもの中でも3～4歳の転落事故が最も多い
- ③2階からの転落でも入院が必要な中等症と診断されている事例が多い
- ④窓が開いた部屋で子どもだけで遊んでいて発生する事例が多い



出典：政府広報オンライン (<https://www.gov-online.go.jp/useful/article/202107/3.html>)

転落事故を防止するためのポイント

窓やベランダ周辺の環境づくり

- ◆窓やベランダの手すり付近に足場になるようなものを置かないようにしましょう。特に、エアコンの室外機の置き場所は工夫しましょう。
- ◆窓、網戸、ベランダの手すり等に劣化がないかを定期的に点検しましょう。
- ◆子どもが勝手に窓を開けないよう、窓や網戸には、子どもの手の届かない位置に補助錠を付けましょう。

子どもの見守り・子どもの教育

- ◆子どもだけを家に残して外出しないようにしましょう。
- ◆窓を開けた部屋やベランダでは子どもだけで遊ばせないようにしましょう。
- ◆窓枠や出窓に座って遊んだり、窓や網戸に寄りかかったりさせないようにしましょう。

子どもから一瞬たりとも目を離さないことはできず、限界があります。子どもの見守りと合わせて転落事故が起こらない環境づくりを行いましょ！

「子どもを事故から守る！事故防止ポータル」
https://www.caa.go.jp/policies/policy/consumer_safety/child/



「消費者庁 子どもを事故から守る！公式X」
https://twitter.com/caa_kodomo



■問合せ先 市役所建設課建築住宅係 ☎ 22 - 1111 内線 238

熊毛支庁建設課建築係 ☎ 22 - 1867 消費者庁消費者安全課 ☎ 03 - 3507 - 9200

お知らせ

「お知らせ」、「募集」、「イベント」などの情報をお届けします。

入学祝金を支給します

市では、次世代を担う子どもの入学を祝うとともに子育て世帯の負担軽減を図ることを目的として、市内の小・中学校等に入学した新1年生の保護者に対し、入学祝金を支給する事業を実施しています。

対象世帯には、4月中に支給申請書を送付しますので、必要事項を記入のうえ提出してください。

【提出期限】5月29日（金）

■提出・問合せ先

市教育委員会教育総務課庶務係
☎ 22 - 1111 内線 252

九州電力送配電(株)から感電事故防止のお願い

九州電力送配電(株)からお願いです。

毎年3月から5月にかけて、鯉のぼりの掲揚や魚釣りによる感電事故が増える時期となります。

電線の近くで鯉のぼりを掲げたり、釣りをしたりすることは大変危険ですので、絶対に行わないようお願いします。

万一、鯉のぼりや釣り糸が電線に引っかかった場合は、感電の恐れがありますので手を触れずにお近くの九州電力送配電(株)へご連絡ください。

■問合せ先

九州電力送配電(株) 熊毛配電事業所
☎ 0800 - 777 - 9452 (無料電話)

お知らせ

「お知らせ」、「募集」、「イベント」などの情報をお届けします。

「令和8年全国戦没者追悼式」参列遺族の募集

全国戦没者追悼式への参列を希望される遺族の方を募集します。

【期日】8月15日(土)

※前日からの団体行動になります。

【場所】日本武道館(東京都千代田区)

【対象者】戦没者の遺族、一般戦災死没者(空襲により亡くなった方など)の遺族

※鹿児島県内に住民登録をしている遺族に限る。

※過去に参列したことがない方を優先。

※「次世代への継承」という観点から「18歳未満の遺族」についても募集します。

【申込期間】5月1日(金)～5月29日(金)

【募集人員】申込多数の場合は、選考を行います。

■問合せ先

市福祉事務所援護係

☎ 22-1111 内線 323/329

人権擁護委員をご存知ですか

【人権擁護委員について】

法務大臣からの委嘱業務で、日常生活の中で人権尊重思想の普及活動や人権相談を行っており、5人の委員が委嘱されています。

○竹之内 加奈英 ○日高 富貴子

○上妻 敏男 ○高石 心平

○日高 聡

※委員の任期満了に伴い、年度途中で変更となる場合があります。

【特設人権相談所について】

家庭内のもめごとや隣近所とのトラブル、いじめや差別などの相談に人権擁護委員が応じます。

人権擁護委員は相談を受けると、その内容を十分に聴いた上で、権利を守るために必要な手続きを助言するなど、それぞれの場合に応じた解決の手助けをします。

相談は無料で、秘密は固く守られます。

○令和8年度実施予定日

6月1日(月)、8月5日(水)、10月7日(水)、
1月6日(水)

時間：午前10時から午後3時まで

場所：西之表市民会館3階302会議室

■問合せ先

市福祉事務所市民総合相談係

☎ 22-1113

市奨学資金の返還免除について

市奨学生であった方が最終学校を卒業後、返還期間内に本市に住民登録し、引き続き5年間市内に居住し、かつ、本市で就業していた時は、願い出により奨学資金の全部または一部の返還を免除することができます。(返還について滞納のある方、市税等の滞納のある方、または公務員として採用された方は対象外)

この手続きについては、**毎年、年度初め(5月までを期限とする)に、返還猶予の手続き(5年間)をする必要があります。**

詳しくは、お問い合わせください。

■問合せ先

市教育委員会教育総務課庶務係

☎ 22-1111 内線 253

はり・きゅう施術料の助成を行います

一定の要件を満たす国保・後期被保険者が指定施術所ではり・きゅうの施術を受けるとき、はり・きゅう受領者証を提示することによって1回につき600円の施術料の助成が受けられます。(1年間に最大60回まで)

【申請に必要なもの】

- ・療養を受ける方のマイナ保険証または資格確認書
- ・療養を受ける方及び世帯主の印鑑(認め印可)
- ・申請に来る方の顔写真付きの身分証明書の原本(運転免許証等)
- ・別世帯の方が代理人として手続きに来る場合は、委任状や世帯主のマイナ保険証など、世帯主が代理人を指定した事実を確認できる書類

※注意事項

国保税及び保険料滞納世帯の被保険者には受領者証を交付できません。

【助成利用可能な施術所】

○すぎ鍼灸整骨院(☎ 0997-28-3715)

○えんどう鍼灸マッサージ治療院

(☎ 090-9138-8206)

○はり、マッサージ・スポーツコンディショニング研明庵

(☎ 0997-23-0067)

○千春鍼灸接骨院メディカルサロンたねがしま

(☎ 0997-23-4555)

○村山鍼灸治療院(☎ 070-4394-4049)

■問合せ先

市役所健康保険課国保年金係

☎ 22-1111 内線 311

令和8年度集団健（検）診のご案内

	特定健診等	胃がん	大腸がん	乳がん	子宮頸がん	肺がん
20歳～39歳	生活習慣病 予防健診	—	—	—	○	—
40歳～74歳	特定健診	○	○	○	○	○
75歳以上	— 長寿健診	○	○	○	○	○
検査項目	身体測定、血圧測定、 採血、尿検査、心電図、 診察等	バリウム 検査	便潜血 検査	マンモグラフィ 検査	子宮頸部 細胞診	胸部レントゲン 検査、問診
日程および 健診機関	5/31（日）～6/4（木） 【厚生連健康管理センター】 7/16（木）～7/19（日） 【県民総合保健センター】	5/31（日）～6/4（木） 7/16（木）～7/19（日） 【県民総合保健センター】	4/19（日）～4/22（水） 【県民総合保健センター】		5/18（月）～ 5/24（日） 【県民総合保健 センター】	
会場	保健センターすこやか	保健センターすこやか	保健センターすこやか		保健センターすこ やか、地域巡回	
条件等	※人間ドック受診者 （利用補助申請者）・ 個別健診受診者を除く	40歳以上	40歳以上 の女性	20歳以上 の女性	40歳以上	
料金	無 料	無 料	無 料		無 料	

※国民健康保険・後期高齢者医療保険以外の保険に加入している方で、特定健診等の受診を希望する方は、各保険者にお問い合わせください。

特定健診情報 特定健診に関する情報をお知らせします

特定健診受診1万円分商品券 当選者確定！



令和7年度は抽選で **30名**（国保・後期それぞれ各校区から1～3名）の方が当選！！
ご当選者様へは、当選通知を郵送しています。
この取組みは、令和8年度も実施予定です。

毎年、特定健診を受けることで体の変化に気付くことができ、病気の予防につながります。
ぜひ、令和8年度特定健診の受診をお願いします！

あなたはどの受け方？

※ 令和8年度の対象者には5月中旬から順次、受診券を送付します。

① 集団健診

● 保健センターすこやかで受ける方法

・5月、6月、7月に実施します。
※がん検診も同日に受診可能です。
受診希望の場合は事前にお申込ください。

② 個別健診（令和8年6月～令和9年1月末）

● 種子島医療センター（要予約）か百合砂診療所で受ける方法

・都合がいい日に受けることができます。
※詳細は5月中旬に送付する受診券をご確認ください。

③ その他

● 人間ドックや職場健診を受ける場合

・健診結果を健康保険課までご提供ください。
※健診を受けたとみなすことができます。

■ 問合せ先 市役所健康保険課国保年金係 ☎ 22 - 9022（直通）

電子地域通貨「たねPay」が進化しています。西之表市に住民登録をしている市民全員にカードを発行（16歳以上）し、令和8年2月末時点で利用者総数は8105人。アプリ登録者が5478人。総利用額はプレミアム付き電子商品券を含め、2億4200万円に達しています。

利用が加速したのは、年末の「プレミアム商品券」（プレミアム率40%）でした。それまで2割強だった利用率が1か月で40%に倍増。2026年1月に生活者支援事業として一人1万円分のポイントを給付した後は、7割近くにまで伸びています。16歳未満の市民の分は世帯主などにまとめて給付します。

2025年1月に事業を開始し、カード保有者は令和7年12月1日現在、1万2290人。カードを再発行した人は1800人を超えました。利用できる加盟店は、当初139店舗でしたが、170店舗に増加。事業者から「売り上げが増えた」との声もあります。

有効期限が気になるといいますが、最後の利用月から2年間。未使用期間が2年になる前に利用すれば事実上、期限はないも同じです。

市議会では一般質問で「高齢者には使いにくい」「市民の理解が不十分」などの意見が出ました。スマホが苦手なお年寄りには孫など若者に手ほどき役をしていただき、世代間のコミュニケーションづくりを期待します。また、市民から「使い方は意外に簡単だった」「物価高の中、助かった」という声もありました。

新年度からクレジットカードとの連携が始まれば、いつでもチャージが可能になります。体育館など公施設料金の決済など、さまざまな給付での活用を準備中です。さらにプレミアム商品券発行も計画しており、地域経済活性化の武器として進化を続けます。



種子島の旬の食材をおいしく食べよう 第227弾

「電子レンジでいちご大福」

【材料】（8個分）

- いちご（小ぶりなもの）…8個
- あん（市販品）…200g（1個25g）
- 餅粉（白玉粉）…100g
- 砂糖…50g
- 水…180cc
- 片栗粉…適量

【作り方】

- ① いちごはさっと洗い、水けをよく切りヘタを取る。あんは8等分し、いちごを包む。
- ② 耐熱容器に餅粉と水を加えよく混ぜ、砂糖も加えさらによく混ぜる。
- ③ ラップをかけてレンジ（600W）で1分30秒加熱しよく混ぜ、さらに1分30秒加熱して混ぜる。（加熱が不十分なときは30秒ずつ加熱して様子を見る）
- ④ 片栗粉をしいたバットに取り出し8等分する。
- ⑤ 粗熱がとれてからあんを包み形を整える。

★いちごを包む時はラップを使うとやりやすいです。

★白玉粉は粒状なのでダマが残らないようによく混ぜてください。



■問合せ先 市保健センターすこやか ☎ 24 - 3233



持続可能な地域づくり

Discover Tanegashima

～在留外国人と種子島を周る1日バスツアー～

近年、種子島における在留外国人は増加傾向にあり、地域社会における多文化共生の重要性が一層高まっています。その一方で、島内においては公共交通機関の利便性が十分とはいえず、在留外国人が島内の観光資源へアクセスしにくい、地域文化を理解する機会が限定されているという現状があります。

これらの課題を踏まえ、地域おこし協力隊の市村隊員（持続可能な地域づくり担当：3年目）が、「かごしま多文化共生社会推進事業補助金」を活用し、在留外国人の地域理解の促進と生活不安の軽減を図ることを目的に企画した「在留外国人と種子島を周る1日バスツアー」を2月8日（日）に開催しました。

当日は、大寒波の影響で数年ぶりに種子島でも雪が舞う中9名が参加し、鉄砲館ツアーや地元食材を使ったランチ交流を楽しみました。来日間もない在留外国人を対象に、地域の歴史・自然・科学施設を一体的に体験できる機会として開催したバスツアーでしたが、少人数の実施としたことで参加者とスタッフとの距離も近く、終始和やかな雰囲気の中でたくさんの交流が生まれました。本事業を実施したことで、参加者の雇用主である事業者からも好意的な反応が寄せられ、在留外国人支援への関心の高まりを感じました。また、島内の主要施設や地域資源を体系的に紹介したことで、参加者の種子島に対する理解向上が図られ、地域定着支援に資する取組となったと考えられます。

今後も、在留外国人と地域住民との交流機会の創出や情報発信を継続的に行っていきたいと思います。



■問合せ先 市役所地域支援課コミュニティ推進係 ☎ 22 - 1111 内線 215

自立支援協議会だより

医療的ケア児ハンドブックの作成に取り組んでいます

相談支援部会では、障害の有無にかかわらず誰もが共に暮らせる地域作りを目指し、日々活動をしています。今年度は、医療的ケアが必要なお子さまも安心して暮らしていけるようにという思いからハンドブックの作成に取り組んでいます。ハンドブックは、初めて医療的ケアが必要になったお子さまを養育していく保護者が、不安に感じることやどこに相談したら良いのか分からないなどの心配ごとに対して、相談窓口などを分かりやすく記載することを心がけました。

医療的ケアが必要な子どもを見守る
ハンドブック

みんなでつながる
結

種子島
屋久島 口永良部島

医療的ケアが必要な子どもを見守る
ハンドブック

表紙と裏面です。完成しましたら自立支援協議会のホームページに掲載しますので、興味のある方はぜひご覧ください。

（作成）

種子島地区自立支援協議会
屋久島地区自立支援協議会

相談支援部会
医療的ケア児等ワーキンググループ

相談支援センター ねいろ24

☎ 27・11155

種子島地区自立支援協議会
文責…木下康子
相談支援部会事務局



▲自立支援協議会
ホームページ



シリーズ 種子高ウインド



■問合せ先
種子島高校 ☎22-1270



▲HP

SDGs QUEST みらい甲子園 鹿児島県大会 ファイナルセレモニーに参加しました！

2026年3月7日（土）に開催されました鹿児島県大会ファイナルセレモニーに種子島高校から2チームが参加しました。県内60チームの応募の中から12チームが選出され、ファイナリストとして日頃の活動を発表してきました。

教員を志望している普通科の1年生4名が「しまナビ！～しまと未来をつなぐ受験・進路ナビゲーション」をテーマに、そして島を活性化したいと生物生産科の1年生4名が「種子島に新たな特産品を！～クラフトコーラで興す地域活性化～」をテーマに、それぞれ最終審査に臨みました。

残念ながら、入賞とはなりませんでしたが、他の高校生たちの発表に触れ、今後の活動計画に新たな発見が多くとても勉強になったとのことでした。

今後の取り組みとしては、大学に進学した卒業生の体験談の収集、大学進学説明会を主催するなど、またクラフトコーラの試飲会開催や広報活動としてイベントへの参加を計画中とのことでした。

探究学習をとおして、種子島の地域課題解決に取り組む種子高生の活動に、そして目標達成のために、ご協力と応援をいただけますと嬉しいです。



—SDGs QUEST みらい甲子園とは—

みらい甲子園は、全国の高校生が主体となり、学びと行動で未来を創る社会変革プログラムとして開催しています。



まなびの輪 No.278

生涯学習のすすめ

市社会教育課では市民講座、自主講座、寿大学、高齢者学級、ふるさとまなび隊の開催、図書館や市民会館、青少年ホームの運営などを通じて、多くの方に学びの機会を提供できるような努力をしています。また、生涯学習活動の成果を発表する場として市民フェアを開催し、今年度も多くの皆様にご参加いただきました。詳細については、紙面の2ページをご覧ください。

「国民一人一人が、自己の人格を磨き、豊かな人生を送ることができるよう、その生涯にわたって、あらゆる機会に、あらゆる場所において学習することができ、その成果を適切に生かすことのできる社会の実現が図られなければならない。」これは教育基本法に定められた生涯学習の理念です。

教養を深めるため、健康のため、生きがいのため、仲間づくりのためなど学ぶ理由は十人十色です。地域イベントや、ワークショップ、オンライン講座など自分が興味や関心を持った活動に積極的に参加することが、人生100年時代において、より豊かな人生を送るための鍵となり、ウェルビーイングの向上に繋がるのではないのでしょうか。令和8年度も、多くの学びの機会を提供できるよう取り組んでいきます。皆様のご参加を心よりお待ちしております。

※ウェルビーイング：身体的・精神的・社会的に良い状態にあることをいい、短期的な幸福のみならず、生きがいや人生の意義などの将来にわたる持続的な幸福を含む概念。



■問合せ先
市教育委員会社会教育課社会教育係
☎22-11111 内線257/258

納付が困難なときに！
学生納付特例制度
略して、ガクトク！

- ・前年所得が基準以下の、20歳以上の学生を対象とした、国民年金保険料の納付が猶予される制度です。
- ・対象となる学校は、日本年金機構のHPをご確認ください。



日本年金機構 HP

"ガクトク"のメリット

安心! 「もしも」のときに!

障害が残った場合：障害基礎年金が支給されます。
亡くなった場合：遺族基礎年金が支給されます。
※申請が遅れると、保障が受けられない場合があります。

簡単! いつでもどこでも申請ができる!

スマホ、マイナンバーカード、学生証があれば、マイナポータルからマイナンバーカードを利用して簡単に申請できます。

問合せ先
鹿児島北年金事務所
099・225・5311
市役所健康保険課国保年金係
22・1111 内線305

消費生活の窓

消費生活で困ったときはご相談ください。
消費者ホットライン ☎188 (局番なし)
西之表市消費生活センター ☎22・1111 内線306
鹿児島県消費生活センター ☎099・224・0999

テレビショッピングでは

テレビ広告以外の情報もしっかり確認

先週、母がテレビショッピングで紹介されているマッサージ器を見て電話で注文した。早速使ってみたところ、叩く力が強すぎて使えないと感じたようだ。母はすぐに業者に「返品したい」と電話で連絡したが「通電した商品の返品はできない。注文時の電話でも説明している」と言い、返品に応じなかったようだ。使えないのであれば返品したい。(当事者：80歳代)



《ひとことアドバイス》

●テレビショッピングに関する相談が依然として寄せられています。テレビショッピングでは、購入の際実物を確認できません。注文する際は、テレビ広告の情報だけでなく、商品の使用感やサイズなどについて電話口でもよく確認しましょう。



●テレビショッピングは通信販売に当たするため、クーリング・オフはありません。テレビ広告で返品特約が適正に示されている場合は、返品・解約の条件はその特約に基づきます。返品可能でも、未開封に限られていたり、期限が設けられたりしている場合もあるので、よく確認しましょう。

●困ったときは、西之表市消費生活センター等にご相談ください。(消費者ホットライン188)。

【参考】見守り新鮮情報 第535号(2026年2月12日)発行：独立行政法人国民生活センター

イラスト：黒崎玄



地域包括支援センターだより

■問合せ先 市地域包括支援センター（市役所1階高齢者支援課内） ☎ 23 - 5225

地域包括支援センターでは、暮らしにかかわる相談ごとを受け付けています。

高齢者のみなさんが住み慣れたまちで安心して暮らしていくために必要な支援をする総合相談窓口です。

包括支援センターでは、保健師、社会福祉士、主任介護支援専門員が中心となり、健康運動指導士、看護師、介護支援専門員など様々な専門職がお互いに連携をとりながら、みなさんのさまざまな相談や悩みに応じて必要な介護サービスや関係機関につなぎ、連携してみなさんを支援していきます。

【主にこんな相談に応じています】

- 介護予防や健康づくりについて
- 介護保険のサービスについて
- 権利や財産について



高齢者に関する相談は、健康や生活のことなどご相談ください。

どこに相談すればよいかわからない時も、地域包括支援センターまでお気軽にご相談ください。

宇宙センターだより

宇宙科学技術館 ☎ 26 - 9244/FAX26 - 9245

「HTV・X」2号機サービスモジュール、TNSCに到着！

2月19日（木）、新型宇宙ステーション補給機「HTV・X」2号機サービスモジュールが種子島宇宙センターに到着しました。

サービスモジュールとは、HTV・Xが宇宙空間を飛行するために必要となる全ての機能が集約されたモジュールです。また、曝露カーゴおよび技術実証ミッション機器を搭載する機能を担います。輸送に際し、ご理解・ご協力ありがとうございました。



HTV-X2号機 サービスモジュール Roll-offの様子@島間港

イプシロンSロケット

開発計画の見直し

近年、人工衛星の打上市場では、小型化や集積化の進展により小型衛星の打上需要

が国内外で高まっています。こうした需要に因應するため、JAXAは「イプシロンSロケット」の開発を進めています。2024年11月に実施した第2段モータの再地上燃焼試験では燃焼異常により第2段モータが爆発しました。その原因は現在も調査中です。このような状況の中、イプシロンSロケットの早期の実証機打上げを目指すとともに、当面の小型衛星打上げ需要に対応するため、開発計画を見直しました。今後はイプシロンロケットで使用していた第2段モータを適用し、2026年度の実証機打上げを目指します。そのため地上燃焼試験を種子島宇宙センター竹崎燃焼試験場で実施予定です。日時は決まり次第、JAXAプレスリリースにてお知らせします。

H3ロケット8号機の打上げ失敗に関する対応状況について

対応状況についてまとめたページは下のQRコードからご確認ください。



（記事の内容は2月27日現在）

健康やかな成長をお祈りいたします。
うぶづえ (3月15日受付分)

(出生児)	(筋)	(保護者名)	(住所)
小田 千遥	男	泰成・悠美	東町
岩元 律	男	拓也・美月	現和上之町
渡瀬 菜ノ香	女	隆裕・めぐみ	東町
立山 るい	男	和彦・心渚	鴨女町

ご結婚
 おめでとございます。未永くお幸せに。
 (3月15日受付分)

(氏名)	(住所)
石山 大樹	下石寺
海野 彩乃	美浜町
大木田 晃紘	大崎
竹生 愛子	大崎
宮脇 俊輔	小牧
内田 茉那	鹿兒島市
加川 亮太郎	上之原町
中村 佳菜恵	国上中目

ご冥福をお祈りいたします。
おくやみ (3月15日受付分)

(氏名)	(年齢)	(住所)
牧瀬 フジエ	88	深川
清水 トシ	92	池野
植村 ミネ	100	榕城中目
栗田 美保子	90	峯
今給黎 兼弘	95	上之原町
宮内 フタミ	94	久保田
畑山 常吉	99	川氏
中山 哲政	94	浅川
新迫 隆一	64	安城上之町
徳永 幸子	89	野首

香典返し寄附
社協だより (1月受付分)

(寄附者名)	(住所)	(故人名)
沖田 清成	沖ヶ浜田	沖田 清晴
長野 サチ子	里之町	長野 實太郎

鎌田 りつ子	上之原町	鎌田 康之
河野 恵	田屋敷	河野 繁太郎
柳 昭人	武部	柳 和子
篠田 キヨ子	洲之崎	篠田 民夫
栗田 隆憲	峯	栗田 ミチエ
福元 泰信	柳原	福元 トシ

このたびは、社協に香典返しとしてご寄附を賜りまして誠にありがとうございます。ご親族のご芳志にそいますよう、社会福祉のために役立たせていただきます。

※本ページの住所欄については、届出のあった住所を掲載しています。

市政の窓3月号に誤りがありました。次のとおり訂正し、お詫びいたします。
 ・13ページ市長独言「歌に咲いた暖流桜」
 (誤) 県農業開発総合センター熊毛市場
 (正) 県農業開発総合センター熊毛支場

各種表彰紹介 (スポーツ関係)

※敬称略(学年は3月現在)

西之表市スポーツ協会優秀選手賞

坂元 葵 (種子中3年)、吉元 結 (種子中3年)
 平 範章 (種子中3年)、大崎 一轟 (上西小6年)

西之表市スポーツ協会奨励賞

種子島中学校柔道部、種子島中学校野球部

西之表市スポーツ協会特別賞

仁禮 みなみ (種子中3年)



文芸に「のおもて」

掲載を希望される方は、郵送・FAX・Eメールなどで、市役所総務課秘書広報係（連絡先は裏面に記載）へ10日（次月掲載分）までに、ご連絡先を明記のうえ投稿してください。掲載は、一人一点とさせていただきます。紙面の都合上、掲載されない場合もありますので予めご了承ください。

種子島の小・中・高の吹奏楽部祭一音一音心に届く

初詣、進めど進まぬ行列に粉雪の舞う霧島神社

投票日初雪静かに舞う中を行きかう人々急ぎ足なり

捨てられず柵に並べる茶碗皿年輪ならぬ側面みせて

亡母好きな花梅咲きて仏壇の扉を広く開け放ちおり

小春日に庭にはびこる雑草を残らず引けば心はればれ

巡り来る春の季節を耐えて待ち今満開の桜花はいとしや

来る春をひそかに告げて梅の花今年も庭に咲きそめにけり

芽え返る蒸し春じゃがは旬の味彩なすミモザ香り麗し

霜の朝種子まき終えて三ヶ月豊受神社に奉納楽しみ

あの丘で共に学びし同窓会老いし身体で向かう幸福

箱根路ほどの選手にもドラマあり襷よつながら祈りて見入る

いち早く花掲げいて意尾草ミラノ五輪は今開幕す

縁側の陽射しを受けて眠る猫

梅桜うぐいすの声春うらら

桜が丘・岩坪 純子

天神町・川崎 正子

松島・川野 由美子

古田中之町・栗崎 和子

北九州市・下田 一江

桜が丘・下玉利 明子

下能野・高橋 ミユキ

小牧・田上 容正

宮崎市・長友 幸憲

柳原・中野 多輝子

桜が丘・橋口 友子

兵庫県尼崎市・春田 優

東町・日高 房子

中野・吉原 三保子

がじゅまる文芸教室・みどり

がじゅまる文芸教室・みちよ

青果状況【2月】

区分	島内産		島外産		
入荷量 19トン	8トン (42%)		11トン (58%)		
取引額 436万円	223万円 (51%)		213万円 (49%)		
内 訳	入荷量	取引額	入荷量	取引額	
	(kg)	(千円)	(kg)	(千円)	
野菜類	根菜類	891	49	2,959	202
	葉茎菜類	1,702	192	3,553	457
	果菜類	421	116	1,220	422
	その他	2,610	692	1,588	521
	小計	5,624	1,049	9,320	1,602
果物類	かんきつ類	1,459	243	520	58
	果瓜類	0	0	0	0
	その他	371	561	252	70
	小計	1,830	804	772	128
鳥卵・加工品等	94	42	576	398	
花 類	7,410 本	339	0 本	0	

野菜・果物・花類の出荷をご希望の方は、種子島公設地方卸売市場をご利用ください。

《4月の休み》

1日・5日・8日・12日・15日・19日・22日・26日・29日

■問合せ先
種子島公設地方卸売市場
☎ 22 - 0216

スタンド 日曜日当番表

4月	当番スタンド
5日	(株)グローバルシンク (旧和人組) (上石寺)
12日	(株)有馬石油店 (西町)
19日	(株)三栄石油商会 (天神町)
26日	種子島石油(株) (鴨女町)

交通事故 (人身事故)

3月10日現在
(R 8年累計)
発生件数 0件
死者 0人
負傷者 0人

火災・救急

2月分
[火災]
出火件数 3件
うち建物 0件
[救急]
出動件数 72件
うち急病 47件

[校区別]

校区	男	女	計	世帯数
榕城	3,437	3,715	7,152	3,965
上西	221	234	455	265
下西	1,145	979	2,124	1,268
国上	431	444	875	523
伊関	160	179	339	207
安納	161	170	331	190
現和	505	504	1,009	622
安城	124	115	239	142
立山	43	38	81	52
中割	33	26	59	43
古田	161	187	348	193
住吉	375	411	786	472

暮らしの窓

人口・世帯

2月末現在

[人口]

全体 13,798人 (-12)
男性 6,796人 (-2)
女性 7,002人 (-10)

[世帯数]

7,942世帯 (-7)

() 内の数字は前月比

型枠大工見習い募集

1年目:月給32万円以上
2年目:月給35万円以上

種子島出身者多数活躍中!

(株)竹之内工務店

代表取締役 竹之内 康一

本社 〒340-0826 埼玉県八潮市茜町1-7-11

マックスター-TX-2-1303

営業所 〒339-0035 埼玉県さいたま市岩槻区笹久保新田1160-3

TEL(048)791-7371・FAX(048)791-7372

E-mail:akaida@takenouti.co.jp

担当者/赤井田 裕樹



SNSでも市政
報を発信しています。
SNS一覧からご
確認ください。



▲ SNS 一覧
はこちらから

西之表市防災情報システム
防災ラジオ配信履歴一覧



▲ 配信履歴一覧
はこちらから

こだわりの味

お土産に 日昇製糖の 黒糖菓子!

鹿児島県西之表市現和3305-2
TEL0997-25-0079 FAX0997-25-1101

スタッフ募集
保育士・幼稚園教諭
子育て・学童支援員(保育補助 未経験可)

がくどう 学童バイトの募集はじめました!
お気軽にお問い合わせください

NEW

めいろうこども園 西之表市西之表10050 TEL0997-22-1636
きりすこども園 西之表市鶴女町154 TEL0997-22-0185

給食調理のパートタイムも
こどもたちの給食を一緒に作りませんか?
未経験OK! 育児中や短時間就労を希望の方に♪

あびろあり

安心をあなたに シロアリ無料診断

『羽アリを見かけた…』
『床がグラグラする…』
どんな不安にも電話一本ですぐに対応します。

まずは気軽にお電話下さい。
☎ 23-0885
☎ 080-3411-5207

〒891-3116 西之表市鶴女町110

整備士・検査員 募集中!!

- 残業なし
- 通勤手当あり
- 週休3日制(水・土・日、祝日)

お気軽にお問合せください。

Tanegashima **nan sei**
nanseicar.com

車検・新車中古車販売・板金・レンタカー
株式会社 南星
鹿児島県西之表市西之表 9593-3
TEL: 0997-23-2838
FAX: 0997-23-2055

種子島 **住宅展示場 GRAND OPEN**

VALUEMEN GROUP 2026 3/28 OPEN

SAT SUN 4/11.12 オープンイベント開催!
※ヒロミさんの来場・出演はございません

VALUEMEN GROUP ☎ 0120-283-818
(WEB) <https://www.valuemen-tanegashima.net>

歩くのがつらくなる前に。 放置しないで! ひざの痛み

～ 早めの対策で、快適な毎日を～

膝回りの筋肉をつけることは 膝の痛みを予防することにつながります。 適度な運動習慣をつけることをお勧めします。

飲み薬 関節内注射 装具 手術

整形外科 堀之内 駿

社会医療法人 義順顕彰会 種子島医療センター 病院長 高尾 尊身
TEL: 0570-09-0960

【発行】 西之表市役所 〒891-3193 鹿児島県西之表市西之表 7612
【編集】 総務課秘書広報係 TEL0997-22-1111 FAX0997-22-0295
【メールアドレス】 info-web@city.nishinoomote.lg.jp
【ホームページ】 <http://www.city.nishinoomote.lg.jp/>
【印刷】 株式会社 種子島新生社印刷 ☎ 0997-22-0476