

広報にしのおもて

令和7年

2025

1

No. 742

市政の窓



朝やけ（伊関 木折坂）

年末年始のごあいさつ

西之表市長 八板 俊輔

市民の皆様におかれましては、市政運営に温かいご支援とご協力を賜り、心から感謝申し上げます。

新型コロナウイルス感染症の感染症状法上の位置づけが引き下げられてから1年以上が経ち、本市においても、各分野において、コロナ禍前にぎわいが戻ってまいりました。この日常があるのも、感染拡大防止にご協力いただいた市民の皆様、そして現場で奮闘してこられた方々のおかげであることをかみしめ、改めて、感謝申し上げます。

令和6年10月には、市民体育祭を5年ぶりに開催することができました。各校区を代表する選手たちが集い、多くの市民の皆様が応援に訪れ、久しぶりの秋の風物詩は大変盛り上



がるものとなりました。会場となつた市営グラウンドでは、施設の老朽

化に伴い、市営グラウンド整備事業管理棟改築工事が進められています。これまでの管理棟にはなかった更衣室・シャワールーム、空調設備を完備し、2階には屋根付きの観覧席を設置します。また、令和7年度からは、トラック及びフィールドの全天候化、ナイター照明設備の整備、ウォーキング・クロスカントリコースの整備等も計画されています。市民の皆様が安全・安心・快適に施設を利用し、様々な世代が集う、スポーツ交流施設になることを期待しています。

また、令和7年からは西之表港洲之崎地区において、耐震強化岸壁の整備に向けた、泊地の浚渫及び護岸の築造工事が始まります。これは、西之表港で取り扱う貨物の増加に対応すること、大規模地震発生時の防災拠点として、緊急物資の速やかな海上輸送等が可能となる輸送ターミナルを整備するものです。種子島のみならず、大隅諸島をはじめとする島々が被災した際の物資輸送の拠

点としての機能も期待されています。本市最大のイベントである「第55回種子島鉄砲まつり」においては、市民の皆様との協力のもと、大変多くの方にご参加いただき、盛大に開催することができました。

熊毛支部消防操法大会では、本市消防団代表の榕城分団が、小型ポンプの部とポンプ車の部の両部門で優勝を飾りました。本市消防団による両部門での優勝は、平成12年の大会以来、24年ぶりの快挙となりました。県操法大会は台風の影響により残念ながら開催されませんでした。今後の更なる活躍を祈念しています。

本市の各産業におきましては、物価高騰による影響が長期化するなど、厳しい状況が続く中、様々な支援策を行ってまいりました。

農業においては、基幹作物であるさつまいもについて、サツマイモ基腐病の被害が若干ありましたが、各農家による育苗期からの防除対策が功を奏し、年々発生が少なくなっております。畜産については、飼料代等の高騰による経営コストの増加と市場価格の低迷により依然として厳しい状況にあります。その他、水産はもちろん、商工業や観光業においても、物価高騰や世界情勢の多大な

影響を受けていることから、国・県・関係機関と一体となって、各分野で回復に転じるよう、地域経済の活性化に向けたさらなる支援を進めてまいります。

馬毛島問題については、国が土地売買に関し地権者と一定の合意に達してから5年となりました。めざす基地の完成は、工期の大幅延長により5年余り先の令和12年が見込まれています。私は、現実の動きに対し、その都度、最善の選択を求め、対応してまいりました。地域社会の未来をつくりあげていくのは、ここに暮らす私たちの意思と行動です。市民の皆様の不安や期待の声をしっかりと受け止め、引き続き、市民の安心安全と市の発展に責任を有する立場として、市長としての責務を全うしてまいります。

これまで市民の皆様と一体となつて、さまざまな施策に取り組んでまいりました。新たな年を迎えることとなりますが、本市が直面する課題の解決に向けて、さらなる努力を続けていく決意です。

結びに、市民の皆様のご健勝とご多幸をお祈り申し上げ、私の新年のご挨拶といたします。

～第 53 回西之表市駅伝競走大会～

榕城下方 連覇！



【連覇を達成した榕城下方チーム】



11月17日（日）、第53回西之表市駅伝競走大会が開催され、14チームが参加しました。伊関小学校をスタートし、安納、浅川（折返し）を走り、現和校区グラウンド入口をゴールとする、10区間14・4kmのコースで各地区の代表選手がタスキを繋ぎました。

榕城下方・下西A・国上Aの3チームがレースを引っ張る展開の中、5区からトップを譲らなかつた榕城下方が優勝を飾りました。総合成績は下西Aが2位、終盤にかけて追い上げを見せた榕城上方が3位となりました。なお、躍進賞は、前回から2分近くタイムを縮めた、伊関が獲得しています。

（敬称略）

【総合成績】

総合順位	地区	記録	備考
1位	榕城下方	48分26秒	
2位	下西A	49分49秒	
3位	榕城上方	50分31秒	
4位	国上A	50分33秒	
5位	伊関	51分59秒	躍進賞
6位	住吉A	52分06秒	
7位	下西B	54分08秒	
8位	古田	55分05秒	
9位	住吉B	55分06秒	
10位	現和 赤	56分36秒	
11位	国上B	57分12秒	
12位	安納	57分28秒	
13位	上西	58分26秒	
14位	現和 白	59分21秒	

【区間賞】

区間	走者	距離	地区	氏名	記録
1区	小学男子	1.1 km	榕城下方	神宮司 愛斗	3分56秒
2区	小学4年生以下	0.7 km	下西A	古元 悠晴	2分28秒
3区	中・高・一般男子	2.0 km	国上A	森田 容企	6分15秒
4区	中・高・一般女子	1.0 km	榕城下方	立本 玲夏	3分46秒
5区	小学女子	1.0 km	榕城上方	梅本 楓	3分13秒
6区	40歳以上男子	1.7 km	榕城下方	仁禮 翼紗	3分13秒
7区	中・高・一般男子	1.1 km	国上A	森田 雅士	5分06秒
8区	中・高・一般女子	1.1 km	榕城上方	市之瀬 優愛	3分42秒
9区	中・高・一般男子	2.3 km	榕城下方	榎本 宇宙	6分41秒
10区	一般男子	1.9 km	下西A	内田 智弘	6分13秒
10区	中学男子	1.6 km	榕城下方	柳 大稀	5分47秒
			下西A	榎本 暖	



【西之表市Aチーム】



【西之表市Bチーム】

熊毛地区市町対抗駅伝競走大会
12月1日（日）、第54回熊毛地区市町対抗駅伝競走大会が、本市で行われました。沿道には多くの方が応援に訪れ、各地区の代表選手は声援を背に、自分の持っている力を出し切りました。

本市からは2チーム出場し、西之表市Aが中種子町、南種子町に次ぐ3位、西之表市Bが5位となりました。個人成績では、8区一般男子で西之表市Aの榎本宇宙さんが区間賞を、西之表市Aの森悠羅さん、西之表市Bの延時渚さんがそれぞれ敢闘賞を獲得しました。

第二次世界大戦の空襲が激しくなった昭和19年夏。大都市の小学校児童を安全な地方へ一時移住させるために『学童疎開』は始まりました。県内での本格的な学童疎開は、沖縄戦が始まり、次の上陸が必至と考えられた種子島や甕島など、離島の学童疎開でした。

本市と伊佐市（旧大口市・旧菱刈町）は、『学童疎開』という、つらく悲しい出来事で繋がります。親元を離れ、心細かったであろう本市の2,838名の疎開児童。自らが生きていくだけで精一杯の時代に、見ず知らずの子どもを受け入れた伊佐市の受入家庭。どちらの立場を思っても、胸が苦しくなります。

しかし、戦争・疎開という苦しい時代を共に生き抜いた絆は、昭和37年に「姉妹都市盟約締結」という実を結び、これまで62年の長きにわたり市民交流・行政交流として、友情を育んできました。（西之表市・伊佐市交流事業 戦後70年学童疎開記念誌「つなぐ・語り継ぎたい想い」一部抜粋）



『平出水の疎開記念樹』

…本市横山地区の方々が生きてきた記念碑と記念樹が植えられています。

これからの世代へ紡いでいく絆



姉妹都市交流
「西之表市と伊佐市の友情を未来につなぐ」
シンボルマーク

伊佐市・西之表市交流事業 ～グリーン・ツーリズム～

11月9日から11日まで、西之表市グリーン・ツーリズム推進協議会の会員14名が伊佐市・西之表市交流事業で伊佐市を訪れました。

今回の交流事業は、両市が行うグリーン・ツーリズム事業のさらなる発展と会員同士の交流や連携強化を目的として実施されました。交流では、伊佐市役所への表敬訪問や伊佐市内の観光名所の見学、伊佐ふるさとまつりへの出展を行い、伊佐市の方々の心の温かさに触れる充実した交流となりました。

また、戦時中に疎開経験のある榎原秀史さんは、疎開先である大口東小学校を訪れ「涙が出るくらい嬉しい。当時のつらい思い出もあるが、ほんとにみんなが生きるのに必死な時代。受け入れてくれた伊佐市には感謝しかない。グリーン・ツーリズムを通して、少しでも恩返しができる嬉しい」と語ってくれました。

苦しい時代を共に生き抜いた絆。私たちには、この絆を、未来を担う子どもたちへ紡いでいく使命があるのではないのでしょうか。



大口東小学校を訪れた榎原秀史さん(右)



濱止会長(西)から田野田会長(伊)へ記念品を贈呈



伊佐市ふるさとまつり出展(貝殻細工体験)



集合写真：両市グリーン・ツーリズム推進協議会の皆さん
前列右3番目から伊佐市同協議会田野田会長、伊佐市橋本市長、本市同協議会濱止会長

「秋を彩る」

第50回市民文化祭

11月2日（土）、3日（日）、令和6年度第50回市民文化祭が開催され、文化・芸術の秋を彩りました。

舞台部門は市民会館ホール、展示部門は市民会館1階ホワイエでそれぞれ行われ、多くの方が観覧、鑑賞に訪れました。

舞台部門では、2日間で49のプログラムが披露され、会場からは大きな拍手が送られました。

展示部門には書道、文学、写真、ペーパーフラワーなどの部門から6団体が出展し、趣向を凝らした作品が並び、来場者は熱心に作品を鑑賞していました。

式典では、永年にわたり芸術・文化の継承や指導に功績のあった個人、団体が、文化功労賞を受賞されました。また、同時期に開催されていた「くろしお芸術祭」へ参加するために来島していた、韓国人アーティストのカン・ドッキョンさんも特別出演し、会場を盛り上げました。舞台部門、展示部門の一部をご紹介します。

文化功労賞



《個人表彰》
前園 美子さん（おもてせんけしゅんじゅうかい 表千家春秋会種子島支部）
長野 千明さん（まいせんりゅうしゅんれいかい 舞扇流春麗会）

《団体表彰》
まいせんりゅうしゅんれいかい 舞扇流鳳蘭会
きねりゅうさわよし 杵屋流杵佳会
せいきりかい 聖桐会

※写真前列左から
前園さん、大石さん（長野さん欠席のため代理）、杵屋流杵佳会、聖桐会、舞扇流鳳蘭会

舞台部門



展示部門



特別出演

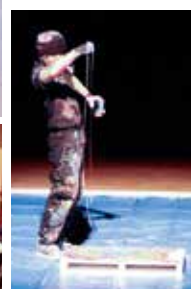

～みんなで力を合わせ笑顔と元気あふれる学習発表会～

第49回学習発表会 （県立中種子特別支援学校）

11月23日（土）、鹿児島県立中種子特別支援学校で第49回学習発表会が行われました。

当日は、屋久島高等学校内に開設されている高等部支援教室の生徒も来島し、児童・生徒たちは練習してきた合奏や合唱、ダンス、創作劇などを披露しました。

会場には、多くの家族や関係者が訪れ、元気あふれる各演目に大きな拍手が送られました。



全員合唱「夢の世界を」



高等部合奏・合唱「万里一空」



中学部創作劇「私と、素敵な友達」



小学部合奏・ダンス・合唱「にじ」



第58回種子島相撲大会

【個人戦成績】

※本市選手の1位～3位のみ、敬称略

小4	《優勝》野村 智也 《2位》若林 雄平 《3位》日高 斗真
小5	《優勝》大崎 一轟 《2位》吉元 貫 《3位》榎本 海碧
小6	《優勝》種子田 泰樹 《2位》濱上 蒼介 《3位》荒木 葉琉
中1	《2位》園田 樹
一般	《優勝》三枝 幸太郎

11月24日（日）、市営相撲場（わかさ公園内）で第58回種子島相撲大会が開催され、団体戦では、小学生の部が優勝、中学生の部で3位。一般は中種子町に次ぐ2位という結果でした。



くろしおの芸術祭2024

10月28日（月）から11月9日（土）まで日本のアーティストに加え、韓国からも7名のアーティストを迎え「くろしおの芸術祭2024」が開催されました。

今回の芸術祭では、くろしお広場のアート看板制作や壁画プロジェクトなどのコミュニティアート作品制作に加え、『アジアの扉を開く展』が西之表市民会館にて開催されました。

また、小倉家具店を会場とした壁画プロジェクトは、アーティストと市民の方々が一緒になって作品を制作し、西之表市の商店街に賑わいを与えました。



長野 侃さん（左）、春山和敏さん（右）

鹿児島県農業功労者表彰
長野 侃氏・春山和敏氏

11月21日（木）、長野侃さんと春山和敏さんが市役所を訪れ、鹿児島県農業功労者表彰受賞の報告を行いました。

長野さんは、本市和牛振興会会長や種子屋久和牛振興会会長を歴任され、長年にわたり種子屋久の肉用牛振興に貢献されました。

春山さんは、土地改良事業の推進、未加入農地の編入など、土地改良区の運営改善及び施設の適切な維持管理に努め、現在も本市土地改良区理事長として本市の農業振興に尽力されています。



中園 昌吾さん（前列左から2番目）

畜産各団体特別表彰
中園 昌吾氏

11月21日（木）、市役所で畜産各団体から中園昌吾さん（株）中園翔葵への表彰式が行われました。

中園さんは、鹿児島県畜産共進会に10回出場し、牛の改良及び個体能力の向上に寄与し、本市の肉用牛振興に貢献されました。

式では、市畜産共進会連絡協議会を始め、JA種子屋久や種子屋久和牛振興会連絡協議会、市和牛振興会、安納校区和牛同会会から表彰と記念品の贈呈がありました。

表彰を受けて中園さんは「今後も、県内で上位入賞し、全国和牛能力共進会に出品できるように頑張りたい」と話しました。



△高橋安江さん（前列左）

高橋安江さん 100歳おめでと〜うございます！

〈大正13年12月3日生まれ〉

安江さんは、鹿児島市でお生まれになり、結婚後、3男1女の子宝に恵まれました。

若い頃は、金星堂印房のお手伝いをしていたそうです。優しい人柄で、怒ることはめったになかったという安江さん。現在わらび苑に入所されており、元気の秘訣は「いろんなことに参加して楽しむこと」と教えてくださいました。

当日は、ご家族もお祝いに参加し、大変賑やかな会となりました。これからも末永くお元気にお過ごしください。



種子島開発総合センター鉄砲館

入館者160万人を達成

11月27日（水）、「鉄砲館」の愛称で親しまれている種子島開発総合センターの入館者数が160万人を達成し、記念セレモニーを行いました。

めでたく160万人目となったのは、神奈川県箱根町在住の安藤美恵子さん。記念のくす玉を割った後に、大平副市長が認定書と記念品を贈りました。

安藤さんは「突然のことではビックリした。でも、初めての鉄砲館でよい思い出になりました」ととてもうれしそうに話してくれました。



「ANNOUIMO FESTIVAL 2024」

12月1日（日）、安納神社で「ANNOUIMO FESTIVAL 2024」が開催されました。

これは、本市の地域おこし協力隊が発案したもので、安納いもを様々な加工品で楽しみ、将来的に観光資源や島外への特産品のPRへと繋げるイベントにしたいという思いから、安納校区の協力のもと、毎年恒例の「安納おききに祭り」と併せ、初めて行われたものです。

会場には、島内から10店舗（西之表市6店舗、中種子町2店舗、南種子町2店舗）の出店があり、安納いもを使った様々な商品約25品が並べられ、開始早々から長蛇の列ができ、売り切れ商品が続出するなど、大盛況となりました。

また、インフルエンサーの「めい風る」さんがMCを務めるトークショーや安納いもの詰め放題企画も行われ、400名を超える来場者が、深まる秋の楽しいひと時を過ごしました。

イベントを主催した実行委員長の橋口敏朗さん（地域おこし協力隊）は、「初開催にあたって、地元安納校区の方々の協力をはじめ、多くの地元企業の皆さまにも協賛頂いた。当日は天気にも恵まれ、予想をはるかに超える来場者数に驚きと感謝の気持ちでいっぱいになった。また皆さまと一緒に、島を盛り上げていきたい」と話しました。

西之表港 洲之崎地区において、地震につよい港をつくります ～西之表港洲之崎地区複合一貫輸送ターミナル整備事業の紹介～

- 西之表港で取り扱う貨物の増加に対応するため、新たな岸壁などをつくります。
- 地震に強い岸壁（耐震強化岸壁）とすることで、大規模地震発生時の防災拠点として、緊急物資の速やかな海上輸送が可能になります。

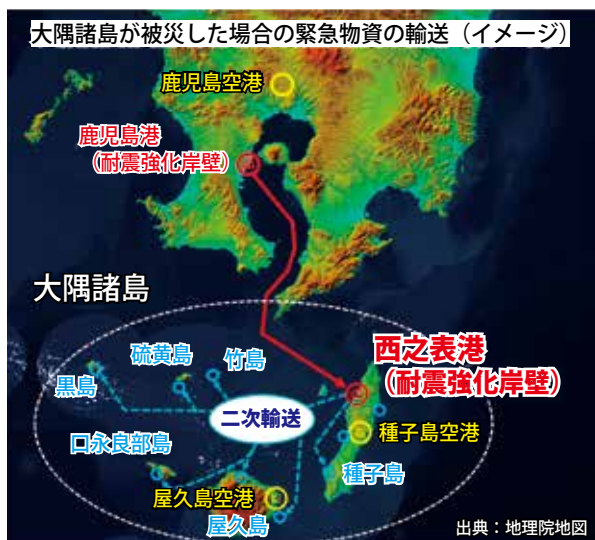

- 耐震強化岸壁とは、大規模地震に備えて耐震性を強化した係留施設で、地震発生時に緊急物資の輸送や経済活動を支える物流を維持するために活躍します。
- 最初の工事として泊地の浚渫と護岸の築造を令和 7 年 1 月より始めます。
- 浚渫した土砂や建設資材等を工事車両が運搬する際には安全に十分配慮致しますので、皆様のご協力とご理解をよろしくお願い致します。

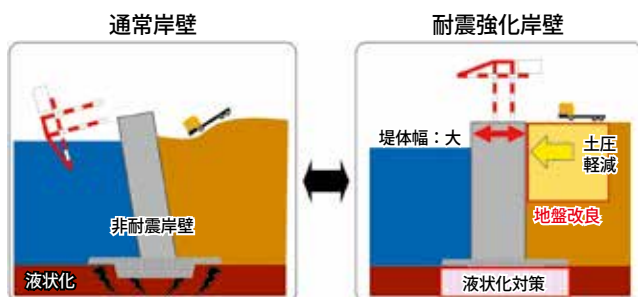

大規模地震時の効果事例



問合せ先

国土交通省九州地方整備局西之表港湾事務所
工務課・第一建設管理官室 ☎ 23 - 5012

鹿児島県熊毛支庁建設課
港湾空港係 ☎ 22 - 1862



たねPay

西之表市地域通貨

令和7年1月
スタート

西之表市地域通貨「たね Pay」とは・・・

西之表市内のみの加盟店で利用できる地域内限定の通貨。

西之表市が発行する地域通貨で、アプリタイプとカードタイプがあります。

カードでつかう

18歳以上の市民のみなさまに「たね Pay」専用カードが届きます。



カードに現金チャージをしていただくことで、市内の加盟店で利用することができます。

スマートフォンアプリでつかう

アプリをダウンロード後、左にあるカードの裏面にある二次元コードを読み取ることで、カードとアプリが連携します。

<2つのつかい方>

- ①「会員証」の二次元コードを提示する。
- ②お店にある店舗用二次元コードを読み取り、入力した金額を店舗が確認後、決済する。

西之表市地域通貨「たね Pay」の目的

市内の地域経済の活性化や、キャッシュレスの推進、地域内の経済循環、地域コミュニティの再構築、地域課題の解決、地域貢献などを目的としています。

<よくあるご質問>

カードが届きました。
どうしたらいい？

1月中旬にカードが届いたら、大切に保管をお願いします。チャージをする機会を設けますので、日々のお買い物でたね Pay を利用ください。

たね Pay を
つかうメリットは？

西之表市内の加盟店で利用できます。
たね Pay をつかうと地域貢献につながります。
今後は、還元や特典を考えています。

どこでたね Pay は
つかえるの？

市内に12月18日現在、130店舗を超える加盟店が登録されています。
カードと一緒に加盟店一覧を送りますので、ご確認ください。

つかい方が
わからない時は？

各校区の集落支援員を通じて相談いただくか、たね Pay 事務局にお問い合わせください。

おトクな
お知らせ

【初回限定！全員もらえる】
「たね Pay」初回チャージプレミアム
※ お一人様1回限り
3,000円現金チャージで
1,000円分のプレミアムがつきます！

※ プレミアムがつくチャージの開始時期や各校区でのチャージは1月10日の全戸配布をご確認ください。

■問合せ先 たね Pay 事務局（市役所 経済観光課 商工政策係内）

☎ 22 - 1117（平日8：30～17：15） ※左記以外の時間の場合 ☎ 22 - 1111



西之表消防署からお知らせ

【緊急車両運転時における
サンングラスの着用について】

熊毛地区消防組合では、災害活動時の安全管理対策として、屋外で活動する隊員が直射日光を受けると、眩しさや紫外線から目を保護し、安全な現場活動につなげるために着用いたしますので、ご理解のほどよろしくお願いいたします。

《着用対象者》

- ・ 緊急車両運転手・ドローン操作員
- ・ 必要と認めた者

《着用効果》

- ・ 視認性の向上・疲労軽減

令和 7 年度採用 (令和 7 年 4 月 1 日から任用)

西之表市 会計年度任用職員 募集

令和 7 年度の会計年度任用職員の募集を次のとおり行います。

会計年度任用職員とは、地方自治法及び地方公務員法の改正に伴い、「**臨時的職員**」、「**非常勤職員**」に代わって設置された職です。任用期間は、原則 1 会計年度 (4/1 ～翌 3/31) で、身分は公務員となります。

【申込方法】 会計年度任用職員募集案内 (担当課窓口備付または市ホームページからダウンロード可)を確認、必要事項を記入のうえ、表の募集担当課へ期日までに提出してください。	◆ 募集職種、募集定員、給料額 (見込額のため変更の可能性有)、担当課などは、表をご参照ください。
【申込期間】 令和 6 年 12 月 25 日 (水) ～令和 7 年 1 月 24 日 (金) ※ 17:15 必着	◆ 募集定員は、令和 6 年 12 月 25 日時点の上限人数です。今後、予算の状況による事業の中止、廃止、縮小などで採用人数等の変更がある場合があります。予めご了承ください。
	◆ その他、日雇いの職員 (1 日限りの任用) の募集を行っています。ホームページに随時掲載します。

※賞…期末手当・勤勉手当、社…社会保険、雇…雇用保険、退手…退職手当、条件…採用条件

職名 (募集定員…人)	勤務 場所	勤務内容	勤務 日数	勤務時間	給料	賞	社	雇	退 手	条件	担当課 (電話・内線)
フルタイム											
道路維持作業員 (2)	市役所	道路維持補修作業	常 勤 と 同 じ	8：30～ 17：15	227,700 円～ 233,200 円 / 月	○	○	×	○	有	建設課 (内 239)
集落支援員 (2)	各校区 公民館	校区運営支援		8：30～ 17：15	183,500 円～ 207,400 円 / 月	○	○	×	○	—	地域支援課 (内 215)
地域防災支援員 (1)	市役所	消防団及び自主防災に 関する業務		8：30～ 17：15	183,500 円～ 207,400 円 / 月	○	○	×	○	有	総務課 (内 205)
地籍調査員 (2)	市役所	地籍調査 (外業・内業)		8：30～ 17：15	188,000 円～ 230,000 円 / 月	○	○	×	○	有	財産監理課 (内 288)
学校用務員 (4)	各小中学校	学校内外の環境整備等		8：15～ 16：45	185,700 円～ 206,500 円 / 月	○	○	×	○	有	教育総務課 (内 253)
学校司書 (2)	小学校	学校図書館の管理運営等		8：15～ 16：45	183,500 円～ 207,400 円 / 月	○	○	×	○	有	
介護支援専門員 (2)	市役所	介護予防のための ケアプラン作成業務		8：30～ 17：15	194,500 円～ 230,000 円 / 月	○	○	×	○	有	高齢者支援課 (内 330)
保健師 (1)	市役所	総合相談支援、 介護予防業務		8：30～ 17：15	194,500 円～ 230,000 円 / 月	○	○	×	○	有	
社会福祉士 (1)	市役所	総合相談支援、 権利擁護業務		8：30～ 17：15	194,500 円～ 230,000 円 / 月	○	○	×	○	有	
商店街活性化 支援員 (1)	市役所	情報交流施設管理・事務、 事業企画等		8：30～ 17：15	183,500 円～ 207,400 円 / 月	○	○	×	○	—	経済観光課 (内 274)
一般事務 (1)	市役所	家屋全棟調査に伴う 一般補助業務等		8：30～ 17：15	183,500 円～ 207,400 円 / 月	○	○	×	○	—	税務課 (内 235)
一般事務 (1)	市役所	レセプト点検、 高額療養費等に関する事務		8：30～ 17：15	183,500 円～ 207,400 円 / 月	○	○	×	○	有	健康保険課 (内 312)
パートタイム											
調理員 (1)	給食 センター	調理・配送・洗浄業務	常勤と同じ (8 月は 10 日勤務)	・ 7：30～ 16：15 ・ 8：00～ 16：45 ・ 8：30～ 17：15	185,700 円～ 206,500 円 / 月 (8 月は日額)	○	○	○	×	—	給食センター (23-5661)
特別支援教育 支援員 (10)	各市内 小・中学校	市内小・中学校で特別な 支援が必要な児童生徒へ の支援や介助等	学校の授業が行われ る日 (土曜日を除く) の内 180 日以内	8：30～ 16：00 までの間の 4 時間半	1,127 円～ 1,155 円 / 時	×	×	×	×	—	学校教育課 (内 255)
				8：30～ 16：00 までの間の 5 時間半		○	×	×	×	—	
教育支援センター 指導員 (2)	青少年ホーム	教育支援センターに通所 している児童生徒の相談 及び指導等	学校の授業が行われ る日 (土曜日を除く) の内 100 日以内	8：30～ 15：15 までの間の 6 時間	1,127 円～ 1,274 円 / 時	×	×	×	×	—	
	榕城小学校、 種子島中学校	校内教育支援センターに 通所している児童生徒の 相談及び指導等	学校の授業が行われ る日 (土曜日を除く) の内 15 日以内			○	○	○	×	—	
一般事務 (1)	市役所	農地のマッチング及び事務	月 15 日	9：00～ 17：00	1,127 円～ 1,274 円 / 時	○	○	○	×	—	農業委員会 (内 227)
事務補助 (2)	開発総合 センター	文化財整理作業等	月 15 日	8：30～ 16：30	1,127 円～ 1,155 円 / 時	○	○	○	×	有	鉄砲館 (23-3215)
事務補助 (1)		鉄砲館 受付	月 15 日	8：30～ 17：00							

次ページへ続く

職名 (募集定員…人)	勤務 場所	勤務内容	勤務 日数	勤務時間	給料	賞	社	雇	退	条	担当課 (電話・内線)
パートタイム											
一般事務 (1)	市役所	登記関係事務等	月15日	9:00～17:00	1,127円～ 1,274円/時	○	○	○	×	—	建設課 (内239)
看護師 (1)	市役所	訪問による高齢者への 指導・助言	月15日	9:00～17:00	1,195円～ 1,413円/時	○	○	○	×	有	高齢者支援課 (内330)
管理栄養士 (1)	市役所	栄養指導業務等	月15日	9:00～17:00	1,195円～ 1,413円/時	○	○	○	×	有	
事務補助 (5)	市役所	簡単な事務作業	月10日	9:00～16:00	1,127円～ 1,155円/時	×	×	×	×	—	総務課 (内204)
			月12日	9:00～17:00		○	×	×	×	—	
事務補助 (5)	市役所	簡単な事務作業	月15日	9:00～17:00		○	○	○	×	—	
パートタイム 日雇い (1日ごとなど任用期間が短い職になります)											
地籍調査員 (若干名)	市内地籍 調査地区	地籍調査工程の一筆地調査に 係る業務	調査を行う日	8:30～17:00	1,141円/時	×	×	×	×	—	財産監理課 (内288)
子育て相談員 (若干名)	子育て支援 センター	子育てに関する相談業務等	センターにおいて 必要とする日	8:30～17:00	1,195円～ 1,413円/時	×	×	×	×	有	福祉事務所 (内328)

■問合せ先

①応募の詳細…表中の担当課にご連絡いただくか、市ホームページをご覧ください。

②制度や募集全体に関すること…市役所総務課人事係 ☎ 22 - 1111 内線 204



《市水道事業》令和7年度会計年度任用職員を募集

【任用及び委託期間】

令和7年4月1日～令和8年3月31日

【受験資格】市内に居住する18歳以上の市税等を滞納していない方

【申込方法】会計年度任用職員募集案内・申込書（水道課備付）を確認し、必要事項を記入のうえ提出

【選考方法】面接及び作文等

※パートタイムは作文免除

【申込期限】令和7年1月24日（金）

17:15 必着（土日祝日を除く）

職名 (募集定員…人)	勤務内容	勤務 日数	勤務時間	給料
フルタイム				
水道施設管理員 (2)	水道施設管理	常勤と 同じ	8:30～17:15	188,000円～ 247,400円/月
パートタイム				
事務補助 (2)	事務補助	月15日	9:00～17:00	1,127円～ 1,155円/時

【選考日】令和7年2月7日（金）

※詳細については、お問い合わせください。

■提出・問合せ先 市役所水道課管理係

☎ 22 - 1111（内線 287）

特定健診情報

特定健診に関する情報をお知らせします

● 令和6年度特定健診受診率速報値

(R6.11月末時点)

34.3%

● 国が示している特定健診受診率目標値

60%

20%以上の差

今年度の特定健診が受けられるのは **令和7年1月末まで** です！

百合砂診療所 ☎ 28 - 3901	受付時間	月	火	水	木	金	土	日	祝
	8:00～11:00	○	○	○	○	○	—	—	—

種子島医療センター ☎ 0570 - 090 - 960	※要予約 (3日前まで)								
---------------------------------	--------------	--	--	--	--	--	--	--	--

※費用は無料です。「保険証」「受診券 (A4・うぐいす色)」「特定健診質問票」をご持参ください。

※「受診券」は再発行可能です。市役所健康保険課国保年金係までご連絡ください。

※時間に余裕を持って受付をお願いします。

※当日は血液・尿検査があります。水以外の飲食はせず受診をお願いします。

定期的に通院をしている方も特定健診の対象です

定期的に通院をしている方は、現在治療している病気やけがの治療で通院しているため、生活習慣病などをいち早く発見するための特定健診とは目的が異なります。ご自身の健康管理のためにも通院中の方も主治医とご相談のうえ、特定健診を受診しましょう。

■問合せ先 市役所健康保険課国保年金係 ☎ 22 - 1111 内線 312



盛土規制法の運用が始まります



令和7年5月1日から盛土等が許可制に

西之表市全域を規制区域に指定予定

盛土等に伴う災害から人命を守るため、西之表市全域が危険な盛土等を規制する次の2つの区域のいずれかに指定される予定です。

宅地造成等工事 規制区域

市街地や集落、その周辺など、盛土等が行われれば人家等に危害を及ぼしうるエリア

特定盛土等 規制区域

市街地や集落などから離れているものの、地形等の条件から、盛土が行われれば人家等に危害を及ぼしうるエリア



(地理院地図(タイル)に規制区域を追記して掲載)

※1月16日(木)まで規制区域に関するパブリック・コメントを実施しています。詳しくは県ホームページをご覧ください。

規制区域内での一定規模を超える盛土等は、県の許可が必要になります。

Q 「盛土等」ってなに？



A 盛土・切土・土砂の仮置きのことです。

・各規制区域において、一定規模を超える盛土等が許可対象となります。

許可対象規模は県ホームページをご覧ください。

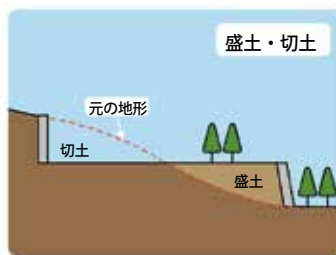

詳しくは鹿児島県ホームページをご確認ください。

《県 HP ホーム》→《社会基盤》→《建築》→《指導(建築・宅地開発)》→《盛土規制法》



自立支援協議会だより

『合理的配慮』をご存知ですか？

「合理的配慮」とは、障害者が社会の中にある様々なバリア(社会的障壁)によって、本来得られるはずの機会が得られなくなってしまうといった不平等を無くす目的で、個々の特性や困りごとに応じてなされる配慮のことです。

ここでいう「障害者」とは障害者手帳を持っている人に限らず、心や体のはたらきに困難を抱えており、そのため日常生活や社会生活に相応な制限を受けている全ての人のことを指します。

合理的配慮の概念は、国連で2006年に障害者権利条約が採択されたことを機に世界的に広がり、日本では2021年の障害者差別解消法の改正によって、全ての事業者(会社やお店、学校、ボランティア活動をするグループ等)に合理的配慮の提供が義務化されることになりました。この改正法は2024年4月1日から実際に施行されています。

合理的配慮を受けるためには、まず当事者から事業者に対して意思表明がなされることが重要とされており、そこから両者の対話を経て合理的配慮が決定されていきます。当事者からの申し出に対し「前例がないので対応できない」と応じることは避けられなければなりません。

なぜなら合理的配慮とは、当事者と事業者との対話を通じて、必要な範囲で柔軟かつ合理的に変更や調整を加えることで社会的な障壁を取り除いていくことからです。

具体的な事例に関しては内閣府の「合理的配慮等具体例データ集」や厚生労働省の「障害者への合理的配慮好事例集」、学校教育関係では「CBLDデータバンク」や「インクルDB」といったサイトが参考になります。政府広報オンラインの動画「対話が重要 障害のある人への合理的配慮」も分かりやすいです。

合理的配慮についてさらに詳しく知りたい方は、是非この機会にこうしたウェブサイトをチェックしてみたいかがでしょうか。



▲自立支援協議会
ホームページ

文責：種子島地区基幹相談支援センター 相談支援員 荒木 潮彦
TEL 28・3633 FAX 27・0118

市長独言

No. 93

「海の道」と天女ヶ倉

2025（令和7）年は「昭和百年」、種子島の国道58号は施行50年にあたります。西之表から島間までの県道55キロの国道への昇格が1974年11月に決定し、75年4月1日に運用が始まりました。鹿児島市から種子島、奄美大島を経て沖縄に至る「海の国道」です。

海の道からの連想として、私は日本離島センターにより「しま山百選」に選定された種子島の天女ヶ倉（あまめがくら）（標高238メートル）を思い浮かべます。全国93島から百山の一つに選ばれた天女ヶ倉には、言い伝えがあります。昔、天狗が大きな岩を背負い、種子島の北端から南へ運ぶ途中に立ち寄って一休みしたとき、しばっていた縄が切れたので岩を残して去りました。その後、岩は天女ヶ倉神社の御神体として大切に祀られました。その神様は神楽が好きな天女であったとも伝えられます。（種子島パワースポット）から）。

頂上にある巨岩の周辺は今も信仰の対象であり、世界遺産になった沖ノ島（福岡県宗像市）の祭祀遺跡の巨岩によく似ています。沖ノ島は自然崇拜を元にした祭祀が4世紀以来現代まで続いていることや、航海安全と結びついているのが特徴とされています。毎年10月に開かれる「みあれ祭」は、宗像大社を構成する沖津宮（沖ノ島）と中津宮（宗像大島）、辺津宮に祭られる3女神が年に一度集まる海上神事で、多数の漁船が女神の御座船を囲んで海上を行進する勇壮な祭りです。

天女ヶ倉は眼下に安納、現和などのサトウキビや安納いもの畑が広がります。頂上付近からは太平洋だけでなく東シナ海や馬毛島も望み、近くには庄司浦など古くからの港があり、風本神社は航海安全の神様として知られます。島を統治した種子島家は琉球との交易をしました。鉄砲まつりは戦後、「港まつり」から発展してきましたが、改めて海の道の歴史を思います。



天女ヶ倉の巨岩

種子島の旬の食材をおいしく食べよう 第212弾

「こうらい（これがし）」～盆や正月、冠婚葬祭の折に作られた伝統菓子～

【材料】

あずき…150g	水…150 cc
かるかん粉…120g	卵白…2 個分
もち粉…30g	塩…少々
砂糖…150g	



【作り方】

- ① あずきは煮て、八分つきにしておく。
- ② ①に水と砂糖を入れて、よく混ぜる。
- ③ 卵白を泡立てて、②とさっくり混ぜる。
- ④ もち粉とかるかん粉を、ダマができないように数回に分けて入れ、よく混ぜ合わせる。
- ⑤ 流し箱にラップをしき、④を入れて約 40 ～ 45 分蒸す。竹ぐしをさしてみて、生地がついてこなければ出来上がり。

※茹であずき缶を使っても良い。その時は砂糖の量を控える。

※かるかん粉を同量の上新粉に替えると、モチモチとした食感になります。

■問合せ先 市保健センターすこやか ☎ 24 - 3233



◆《こらぼら Q でん》～地域と連携して地域課題解決～

10月26日(土)、安城小学校PTAと安城校区、九州電力送配電(株)、(株)九電送配サービス、(株)鹿児島電気サービスの総勢約50名で、植栽作業と高枝伐採作業を実施しました。

この取組は、九州電力送配電(株)が、「こらぼら Q でん eco」と銘打って、地域の方々と協働で地域課題の解決や環境保全、子どもや高齢者に優しい社会づくりをテーマに実施されているものです。

創立150周年を迎えた安城小学校では、協働で高所作業車を使っての高枝伐採や、伐採した雑木の運び出し作業などが、記念式典開催前に行われました。また、安城小学校の児童も参加し、花の苗をプランターに定植しました。



◆種子島北部九州会を開催！

11月8日(金)、福岡市内において北部九州地区出郷者の会「種子島北部九州会」が開催されました。

総勢16名の参加があり、お互いの元気を確認し、それぞれの近況報告の場となりました。

また、11月10日(日)に大相撲九州場所初日を迎えた島津海関にも参加をいただき、九州場所での活躍を期待する声が多く聞かれました。



◆古田校区 ～多世代交流拠点づくりの取組～

11月24日(日)、旧古田中学校にて古田校区主催、「2024 秋結の里マルシェ」が開催されました。古田校区の特産品であるかんやお茶、地元の野菜、地域住民手作りの石窯ピザや豚汁などが販売されたほか、子どもたちが好きな輪投げ、ヨーヨー釣り、誰もが参加できるリース作り体験ワークショップなどが開催され、多くの参加者で賑わいました。

そして、11月30日(土)には、「結の里マルシェ」でも公開されていた、「共創のバ」づくりの開所式が行われ、募集した愛称《ふらっとふるた》も発表されました。

《ふらっとふるた》は、本市と芝浦工業大学などが参画して進めている研究と取組が、古田校区の描くブランドデザインと融合することから、大学と地域との「共創の場」の研究及び地域交流施設として開所されました。

今後は、世代を超えた住民の憩いの場としての活用などが計画されています。





鉄砲館だより

種子島開発総合センター

☎23-3215

ぶんぶん文化財

Cultural property

種子島でのバツタによる被害

【第57回】

昭和61年（一九八六）秋、馬毛島でバツタが異常発生し、テレビ放映があつたほど、日本中で注目を浴びた。

同年11月号の市政の窓においても、「9月に発見されたバツタの大量発生は1㎡当たり成虫で約一〇〇頭、幼虫で三〇〇頭が見られたが、数回に及ぶ薬剤散布で幼虫はほとんど死滅した。」と紹介された。一時は、種子島への飛来が懸念された。

種子島でのバツタの異常発生による農作物の被害は多く、「種子島家譜」には、江戸時代度々バツタの発生による被害が記録されている。この頃はバツタが大発生しても、僧侶が退散祈願する程度で、解決策はなかった。

特に、文化年間（一八〇四～一八一八）には、6度にわたり大量発生したバツタにより田畑の穀物は食い荒らされ、干ばつ等の自然災害もあったため、島民は馬毛島のソテツの実を食べ、飢えをしのいだ。元禄11（一六九八）年には甘藷が沖縄から伝わっていたが、自然災害等による食糧難は解消されず、悲惨な状況であつた。そこで島主は文化3年に馬毛島へソテツを植えさせ、さらに野焼きを禁じていたほど、非常食として重要視していた。

種子島家譜には天保13（一八四二）年を最後にバツタの被害の記録はなくなったが、干ばつや暴風雨と同じように江戸時代では飢饉が起きるほどの危険な自然災害であつた。

（文責 文化財保護審議会 会長 奥村 学）



▲馬毛島下之岬のバツタの大量発生
（1986年10月5日）
画像引用：植物防疫 第41巻
[馬毛島におけるトノサマバツタの大発生]

まなびの輪

No. 263

製本ワークショップ

11月10日（日）市立図書館で、グラフィックデザイナーとして絵本製作等の活動をされている齋藤 真理子（さいとう まりこ）さんを講師に招き、「製本ワークショップ」を開催しました。

今回の企画は、フランス発祥の老舗子供服ブランド「プチバトー」さんから提供いただいた端切れ布を活用し、好みの布などを選んで自分だけのノートを作成しながら、本の仕組みを学ぶことを目的として実施しました。小学生から大人までの10名が参加し、廃棄されてしまうところだった端切れ布が、かわいいノートに生まれ変わりました。

作品を乾かす間には、講師である齋藤さんが製作した絵本の読み聞かせも行われ、参加者からは、「自分で製本することで、とても愛着のあるノートが出来上がった」「本が出来上がるまでの工程を知って、本を大切にしたい気持ちが強くなった」「このノートをどう使おうかなと考えるとワクワクする」など、喜びの声がたくさん聞かれました。また、やわらかな手触りのベビー服も展示され、図書館の学習室は、いつもとは一味違ったすてきな雰囲気になりました。



問合せ先

市教育委員会社会教育課社会教育係
☎22-1111 内線257/258

知っ得！ シリーズ 年金

■問合せ先
鹿児島北年金事務所
☎099・225・5311
市役所健康保険課国保年金係
☎22・1111 内線305

口座振替と前納について

口座振替は、ご指定の金融機関の預金口座から、定期的に国民年金保険料を振替して納付する方法です。口座振替で納付すると手間がかからず、納め忘れを防ぐこともでき、まとめて前払い（前納）すると国民年金保険料が割引されます。

金融機関の窓口やコンビニエンスストアでのお支払いが困難な方は、便利な口座振替をご利用ください。

なお、一部の金融機関・支店等においては、口座振替の取り扱いがない場合がありますので、各金融機関へご照会ください。

※「口座振替申出書」は市役所健康保険課窓口備付、もしくは日本年金機構ホームページにてダウンロードできます。

口座振替の毎月納付（翌月末日振替）と早割（当月末日振替）の違い

（例：11月から早割の場合）

●通常の口座振替（翌月末振替）

10月分 16,980円	11月分 16,980円	12月分 16,980円
	11月末振替	12月末振替

●早割（当月末振替）

※各月 60 円割引

10月分(通常) 16,980円	11月分(早割) 16,920円	12月分(早割) 16,920円
	(申込後最初) 2 か月分振替	12月末振替

※早割申込後の最初の口座振替は、前月分（割引なし）と当月分（60円割引）の2か月分となり、その後は当月分（60円割引）の1か月分となります。

消費生活の窓

■消費生活で困ったときはご相談ください。
消費者ホットライン ☎188（局番なし）

西之表市消費生活センター ☎22・1111 内線306
鹿児島県消費生活センター ☎099・224・0999

海産物の電話勧誘トラブルに注意！

《事例1》自宅に電話があり、海産物の購入を勧められた。断ったのだが、海産物が送られてきて、代引きで受け取った。強引に送られてきたものなので返金してほしい。（当事者：90歳代）

《事例2》海産物販売業者から突然電話があり、海産物の勧誘を受けた。断ったが「売れなくて困っている。損はさせない」としつこく言われ、約2万円の商品を買うことを承諾してしまった。その後、どんなものが来るか心配になり、断ろうと何度も電話したが連絡がつかない。（当事者：60歳代）

《ひとことアドバイス》

◆電話勧誘で海産物の購入をしつこく迫られた、断ったのに送られてきたなどの相談が寄せられています。少しでもおかしいと感じたらきっぱり断りましょう。

◆ナンバーディスプレイ機能を利用し、知らない番号には出ない、あるいは常時留守番電話にしておくのも一法です。

◆断ったにも関わらず送り付けられた商品については、代金を支払う必要はありません。商品が届いてしまっても代金は支払わず、送り主の名称や所在地をメモしてから、受取拒否をしましょう。

◆電話勧誘販売の場合は、特定商取引法に定める書面を受け取った日から数えて8日以内であればクーリング・オフができます。困ったときは、早めにお住いの自治体の消費生活センター等にご相談ください。（消費者ホットライン188）



【参考】見守り新鮮情報第495号（2024年10月24日）発行：独立行政法人国民生活センター イラスト：黒崎 玄



地域包括支援センターだより

■問合せ先 市地域包括支援センター（市役所 1 階高齢者支援課内） ☎ 23 - 5225

『よろ～て元気アップ体操』がんばっています！

平成 27 年度から始まった「よろ～て元気アップ教室」は、今年度新たに 6 グループが立ち上がり、現在市内 59 か所で開催されています。

教室開始から 3 か月後の体力測定では、6 グループ全てで筋力や歩行能力が維持・改善という結果となりました。また、参加者の皆さんからは、「体力に自信が付き外出するのが楽しみになった」「長年の肩こりがなくなった」「おしゃべりが楽しい」などの嬉しい感想が寄せられています。

元気アップ教室は、筋力運動や口腔体操などを週 1 回地域で取り組む活動です。興味のある方はお近くの元気アップ教室または地域包括支援センターまでお問い合わせください。



宇宙センターだより

宇宙科学技術館 ☎ 26 - 9244/FAX26 - 9245

大きな損傷を受けました。この際、

の応援を頂き、職員及び関係者にとつて、大きな励みとなりました。

所長の砂坂でございます。



種子島宇宙センター所長
砂坂 義則

年頭のこあけつ

安全確認のため、宇宙センター周辺の道路、海岸の閉鎖が長引き、ご迷惑をおかけするに至りました。令和 5 年、秋田県の能代試験場で行った試験での爆発を受け、対策と改良を行っての再試験でしたが、結果として十分でなかったと考えております。早期の設備復旧と、確実な原因究明を行い、再挑戦に向けて頑張っていく所存です。

令和 7 年は、H3 ロケットの本格的な運用とともに、多くの打上げを計画しています。これらの上げや試験を安全に進めて参ります。また、私自身も、地元・種子島の出身ですが、宇宙センターの活動を通じ、地元と一緒に発展していけるよう貢献したいと思っております。

最後になりますが、皆様のご健勝とご発展をお祈り申し上げますとともに、これまでと変わらぬご理解とご協力を賜りますようお願い申し上げます。

健康やかな成長をお祈りいたします。
うぶづえ (〜12月15日受付分)

(出生児) (男) (女) (父) (母) (住所)

荻原 依澄 男生吹 祐菜 野首
四位 友誠 男 仁史 彩華 上之原町
川内 楓乃 女 駿 志織 榕城中目
吉留 千渥 男 一平 汐織 美浜町



香典返し寄附
社協だより (10月受付分)

(寄附者名) (住所) (故人名)

松野 康江 桜園 松野 保弘
塩崎 義政 大崎 塩崎 チエ
日高 茂文 大平 日高 シヅ子
荒木 久雄 西町 荒木 政雄
向恒 柳原 向 ヤス子
木村 清徳 久保田 木村 敬藏
山下 茂樹 野木平 山下 アツ子
濱尾 良八 上能野 濱尾 ミチ子
森田 盛綱 桜園 森田 レイ子
(一般寄付)
種子島ふるさと交流大会実行委員会
会長 八坂 俊輔

このたびは、社協に香典返しとしてご寄附を賜りまして誠にありがとうございました。ご親族のご芳志にそいますよう、社会福祉のために役立たせていただきます。

ご冥福をお祈りいたします。
おくやみ (〜12月15日受付分)

(氏名) (年齢) (住所)

高尾野 イチ子 93 古田中之町
長野 實美 91 横山
渡邊 マサ子 80 美浜町
上妻 正明 74 深川
濱添 道雄 82 上能野
中園 サヨ子 92 下郷
柳 佐和子 82 美浜町
伊藤 満 69 鴨女町
名越 幸則 85 上之原町
森田 俊 79 池野
涉 満男 80 浜之町
黒木 マリ子 78 桜園
藤田 クニエ 81 西町
西川 昇 80 武部
松木 恵美子 85 東町
寛 壽子 88 寺之門
石園 一郎 76 庄司浦
濱田 満夫 92 湊泊
村山 ツヤ 92 沖ヶ浜田

※本ページの住所欄については、届出のあった住所を記載しています。

「勤労感謝の日」訪問 (西之表幼稚園・榕城幼稚園)

「勤労感謝の日」に合わせ、11月21日(木)に榕城幼稚園の皆さんが鉄砲館を、11月22日(金)に西之表幼稚園の皆さんが市役所をそれぞれ訪問してくれました。

園児の皆さん、ステキなお手紙のプレゼント、ありがとうございました。



榕城幼稚園の皆さん



西之表幼稚園の皆さん

※市政の窓 12月号 14P「持続可能な地域づくり」記事中の写真については、備品紹介用の写真を使用しています。実際に備品を使用する際には、防護服を着用しています。

文芸にしのおもて

掲載を希望される方は、郵送・FAX・メールなどで、市役所総務課秘書広報係（連絡先は裏面に記載）へ10日（次月掲載分）までに、ご連絡先を明記のうえ投稿してください。掲載は、一人一点とさせていただきます。紙面の都合上、掲載されない場合もありますので予めご了承ください。

突然に義兄の訃報の電話あり穏やかなあの笑顔浮びぬ

筑波山一枚岩の眼下には関東平野霊峰富士も

霜月の晴天めぐまる昼下がりに短歌の仲間と歌会催す

海見える高台の家に年毎の秋連れ戻るチョウゲンボウ

古民家の解体ブルの音ひびく庭の蘇鉄は大王の如し

この姥も翔平くんの活躍にドジャース・メッツ・ヤンキースを知る

遠賀川「織江の歌」を口ずさみ映画観た日に思いを馳せて

峠道四季折々の草花を愛でつつ歩いた今は思いで

六年間の思いをコートいっぱい輝かせ孫ナイスサーブ

情報のツールの変化やむなしに購買者減に苦悩する店主

寒々と湖面を照らしダムサイト椎葉の里の月やこの月

暖竹の葉島の名物つものまきの葉に香りたるそのゆかしさよ

霧深き平田に牛舎の灯りかな

防寒着寒さ対策今日からは

寒を受け羽織るハットク身のこなし

鹿児島市・大山 貴美子

千葉県・小山田 操

榕城中目・河東 鏡自

南種子町・佐伯 圭子

若宮・椎木 秀幸

鹿児島市・下村 タミ子

中西・新藤 富美恵

柳原・中野 多輝子

桜が丘・倍 由美子

西町・濱田 千代

榕城中目・古澤 勝

納曽・山崎 雅恵

中野・和田 肇

がじゅまる文芸教室・こうじ

がじゅまる文芸教室・さちこ

青果状況【11月】

区分	島内産		島外産	
入荷量 17トン	4トン (24%)		13トン (76%)	
取引額 390万円	73万円 (19%)		317万円 (81%)	
内訳	入荷量 (kg)	取引額 (千円)	入荷量 (kg)	取引額 (千円)
野菜類	根菜類	720	55	2,090
	葉茎菜類	41	30	3,421
	果菜類	327	179	736
	その他	2,646	381	3,551
	小計	3,734	645	9,798
果物類	かんきつ類	0	0	2,322
	果瓜類	0	0	0
	その他	86	45	320
	小計	86	45	2,642
鳥卵・加工品等	0	0	516	209
花類	1,916 本	36	0 本	0

野菜・果物・花類の出荷をご希望の方は、種子島公設地方卸売市場をご利用ください。

《1月の休み》

1日・2日・3日・5日・8日・12日・13日・

15日・19日・22日・26日・29日

※4日（初せり・午前中のみ開市）

■問合せ先

種子島公設地方卸売市場

☎ 22-0216

スタンド

日曜日当番表

1月	当番スタンド
5日	(株)有馬石油店（西町）
12日	(株)三栄石油商会（天神町）
19日	種子島石油(株)（鴨女町）
26日	(株)グローバルシンク（旧和人組）（上石寺）

12月29日…当番店制無し（各店舗へお問い合わせください）

12月31日…各社時短営業

1月1日・2日…休業

（市街地外店が一部で時短営業）

1月3日…各社8時～時短営業

交通事故

（人身事故）

12月10日現在
（R6年累計）

発生件数 10件
死者 0人
負傷者 10人

火災・救急

11月分

[火災]
出火件数 1件
うち建物 1件

[救急]
出動件数 65件
うち急病 38件

【校区別】

校区	男	女	計	世帯数
榕城	3,552	3,839	7,391	4,020
上西	231	239	470	271
下西	1,074	1,002	2,076	1,204
国上	433	460	893	528
伊関	173	184	357	216
安納	165	168	333	190
現和	509	535	1,044	615
安城	138	123	261	154
立山	46	40	86	51
中割	33	29	62	45
古田	160	186	346	192
住吉	365	421	786	465

暮らしの窓

人口・世帯

11月末現在

【人口】

全体 14,105人（－4）

男性 6,879人（＋2）

女性 7,226人（－6）

【世帯数】

7,951世帯（＋1）

（ ）内の数字は前月比

抱え込まずに

頼ってください。

ご家族の認知症でお困りではありませんか？
少しでも心と体を休めてみましょう。
ひとりで悩まずお気軽にご相談ください。

認知症疾患医療センター

TEL 0997-28-3771

（医）純青会 せいざん病院

TEL 0997-28-3331



こだわりの味

お土産に 日昇製糖の 黒糖菓子!

日昇製糖工場 鹿児島県西之表市現和3305-2
TEL0997-25-0079 FAX0997-25-1101

学校法人種子島シオン学園 スタッフ募集

保育士 幼稚園 教諭 専任・短時間

子育て 支援員 (保育補助)

めいろうこども園 西之表市西之表10050 TEL0997-22-1636

きりすこども園 西之表市鴨女町154 TEL0997-22-0185

育児中の方やブランクのある方、保育の仕事が未経験の方も歓迎しています。豊かな自然や季節行事を大切にする園で子どもと関わる仕事をしてみませんか? 就労時間など、お気軽にご相談ください。

めいろうこども園とキリすこども園のInstagramアカウントをフォローしてください。

移動スーパー とくし丸 販売パートナー (オーナー) 募集!

あなたも、始めませんか? 「ありがとうと言われる仕事です。」

とくし丸=篤志丸 篤志=志のあつこと。特に、社会事業や公共の福祉などに熱心に協力すること。また、その心や、そのさま。

Sun Seed TEL0997-23-4111 (代)

型枠大工見習い募集

1年目:月給32万円以上
2年目:月給35万円以上

種子島出身者多数活躍中!

(株)竹之内工務店
代表取締役 竹之内 康一

本社 〒340-0826 埼玉県八潮市茜町1-7-11
マックスタワーTX-2-1303

営業所 〒339-0035 埼玉県さいたま市岩槻区笹久保新田1160-3
TEL(048)791-7371・FAX(048)791-7372
E-mail:akaida@takenouti.co.jp

担当者/赤井田 裕樹

無資格・未経験でも就業できます

老健 アシスタント 募集中!

空き時間を活用しませんか?

対象者 年齢・資格の有無・国籍を問いません

業務内容 居室掃除、食事の片付け、シーツ交換、ゴミ出し等介護補助業務

雇用形態 パートタイム・3か月間(継続可)

就業時間 短時間のパートタイムなど、ライフスタイルや体力に合わせてご相談に応じます

時給 953円~1,261円 (就業場所や資格の有無により異なります)

アシスタント面談 下記の介護老人保健施設にて、アシスタントの面談を行っています。お申し込みは、介護老人保健施設へ直接お問い合わせください。

就労場所(面談会場) **わらび苑** 西之表市西之表2981-1 TEL 0997-22-2600

あばよま

安心をあなたに シロアリ無料診断

『羽アリを見かけた…』
『床がグラグラする…』
どんな不安にも電話一本ですぐに対応します。

小坂しろあり まずは気軽に電話下さい。 23-0885

〒891-3116 西之表市鴨女町110 080-3411-5207

謹賀新年

本年も島民の皆さんの健康を守ります
種子島医療センターの職員一同 よろしくお祝い致します

見逃さないで! 脳卒中の症状

種子島医療センターは日本脳卒中学会認定の一次脳卒中センターです。

顔の片側が下がり、ゆがみがある
片腕に力が入らない
言葉が出てこない、ろれつがまわらない

症状に気づいたら一刻も早く救急車を!

社会医療法人 義順顕彰会 種子島医療センター
病院長 高尾 尊身
TEL: 0570-09-0960