



鹿児島県
西之表市

広報にしのおもて

No. 509

市政の窓

やれば出来ることを証明してくれた

種子島高校野球部の熱い夏

鹿児島県立鴨池野球場



【発行】西之表市役所 【編集】総務課秘書広報係
〒891-3193 鹿児島県西之表市西之表7612番 TEL.0997-22-1111 (内線203) FAX.0997-22-0295

ホームページ <http://www.city.nishinoomote.kagoshima.jp/>
info@city.nishinoomote.kagoshima.jp

メールアドレス

平成17年

2005

8

主な目次

- 3 第46回県民体育大会熊本地区大会 総合優勝勝ち取る!
- 4 まちかどHOTニュース(～5)
- 6 平成16年度納税成績一覧表(～7)
- 8 ハテナ調査隊 No.40
- 9 まなび～の輪 No.34
- 10 バスに乗って あっぼ～らんど・蒲田海水浴場に行こう!
- 11 お知らせ
- 12 すこやかだより
- 13 図書館だより・宇宙センターだより
- 14 8月のイベント
- 15 情報あいらんど
- 16 文芸にしのおもて
- 17 みんなの広場
- 18 うぶごえ・ご冥福・社協だより
休日当番医・休日営業ガソリンスタンド
- 19 6日の市長動静・求人情報・編集後記
- 20 有料広告

水道料金の未納に対する滞納処分について

水道課では、水道料金を唯一の財源として水道事業と簡易水道の運営に当たっています。しかしながら、昨今では水道料金の収納率が低下し、事業の維持・管理に大変苦慮しています。

このため、水道料金の未納者に対しましては、西之表市給水条例第39条の規定に従い、給水を停止させていただくこととしました。水道料金の指定納期限までの納付にご協力ください。

■問い合わせ先 市役所水道課 TEL22-1111 内線287

表紙の説明

高校球児の憧れ「甲子園」を目指す高校野球県大会において、種子島高校が素晴らしい活躍をみせた。シード2校を破り、初のベスト4。7月22日には離島勢初の決勝進出を目指し、樟南高校との準決勝に挑んだ。応援スタンドには、全校生徒を含む約1000人が集まり、白球を追いかける姿に声援を送った。試合は、惜しくも5対1で敗れたが、白浜博校長は「練習時間の少ない中、チームが一丸となって頑張った結果です。やれば出来ることを証明してくれた。素晴らしい!」と満足げに話し、保護者からも「元気をもらった。最高です!」と興奮気味に、これまでの頑張りを称えていました。

税金の納期限

市 県 民 税 (2期)
国民健康保険税 (2期)

8月31日

納税は口座振替が便利です

税金で
笑顔あふれる
街づくり

第36回種子島鉄砲まつり

自然の中で繰り広げられる壮大な歴史ドラマ

8月28日(日)

- 9:00～9:30 墓前祭
- 15:00～17:30 南蛮パレード・火縄銃試射
- 17:30～21:00 演芸大会(青果市場)
- 21:00～21:30 花火大会

西之表市の夏を、みんなで盛り上げよう!



火縄銃試射のポイントは?

- [西 町] 読売新聞西之表(販)前 交差点
- [東 町] 風車前 交差点
- [天神町] サンシード・三栄石油商会前
- [鴨女町] 市民体育館

市の動き

平成17年6月末現在

人口・世帯

男 性	8,720人	(-15)
女 性	9,727人	(-3)
総人口	18,447人	(-18)
世帯数	8,271世帯	(-1)

※()内の数字は前月比

交通事故・火災・救急

交通事故	発生件数	29件	(-5)
(累計)	死 者	0人	(±0)
	負 傷 者	32人	(-7)
火 災	出火件数	0件	(±0)
(6月分)	うち建物	0件	(±0)
救 急	出動件数	35件	(-6)
(6月分)	うち急病	24件	(-4)

※()内の数字は前年比

【総合成績】

市町名	西之表市	中種子町	南種子町	上屋久町	屋久町
順位	1位	2位	3位	4位	5位
得点	116	92	59	57	50

【競技別成績】

番号	市町名 競技種目	西之表市		中種子町		南種子町		上屋久町		屋久町		
		順位	得点	順位	得点	順位	得点	順位	得点	順位	得点	
1	陸上	1	6	2	4	3	3	4	2	5	1	
2	バレーボール	男	2	4	1	6	3	3	4	2	5	1
		女	3	3	1	6	4	2	2	4	5	1
3	卓球	男	1	6	2	4	4	2	3	3	5	1
		女	1	6	2	4	4	2	5	1	3	3
4	ソフトテニス	男	1	6	3	3	4	2	5	1	2	4
		女	2	4	1	6	5	1	3	3	4	2
5	相撲	一般	1	6	2	4	4	2	3	3		
		青年	2	4	1	6	棄権	0				
6	柔道	2	4	1	6	3	3					
7	剣道	3	3	1	6	2	4	5	1	4	2	
8	弓道	2	4	4	2	5	1	3	3	1	6	
9	銃剣道					2		1				
10	ゲートボール	1	6	3	3	4	2	5	1	2	4	
11	サッカー	2	4	3	3	3	3	1	6	5	1	
12	軟式野球	3	3	2	4	1	6	3	3	5	1	
13	ソフトボール	男	1	6	3	3	2	4	3	3	5	1
		女	1	6	3	3	5	1	2	4	3	3
14	バドミントン	男	1	6	5	1	4	2	2	4	3	3
		女	2	4	3	3	4	2	1	6	5	1
15	テニス	1	6	4	2	3	3	5	1	2	4	
16	グラウンドゴルフ	5	1	4	2	2	4	3	3	1	6	
17	ゴルフ	1	6	2	4	4	2	3	3	5	1	
18	全空連空手道	1		2								
19	バスケットボール	男	1	6	3	3	4	2			2	4
		女	1						2			
20	サーフィン	1	6	2	4	3	3					
合計		116		92		59		57		50		

【公開競技】銃剣道・全空連空手道

第46回県民体育大会熊毛地区大会

総合優勝 勝ち取る！

7月9日・10日、県体熊毛地区大会が熊毛全域で開催され、本市では卓球・相撲・弓道・サッカー・全空連空手道の5種目が行われました。天候に恵まれ、厳しい暑さの中、会場となったわかさ公園やあっぱ〜らんどなどには多くの応援団が駆けつけていました。

大会は、左表のとおり素晴らしい結果で、昨年逃した総合優勝を勝ち取りました。

なお、県民体育大会は9月17日・18日に肝属地区で開催されます。



▶ソフトボール(女子)



▶柔道



▶弓道



▶陸上



▶相撲

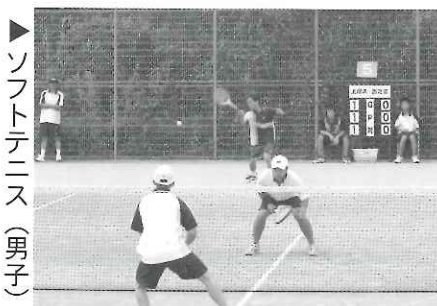

▶ソフトテニス(男子)



▶サッカー



▶サーフィン



夢まで あと2勝…

種子島野球部 初のベスト4

第87回全国高校野球の鹿児島大会において、種子島高校が離島勢25年ぶりのベスト4となる大活躍。準決勝で惜しくも敗退しましたが、島内外に大きな感動を与えました。

今大会を振り返り、荒木竜大主将は「ベスト4という結果を残せたのは、まわりの皆さんのおかげであり、感謝したい。1・2年生には、出来なかったあと2勝(甲子園)を目標に頑張ってもらいたい。」と思いを噛みしめるように話しました。

▼試合終了後、千羽鶴を託した樟南高校が、翌日の試合で甲子園出場を決めました。

▶1回裏、4番川脇(竜)がホームインのヒット



▶1点を返し、歓喜に沸く応援スタンド。



暑い夏は 祭りも熱い! 種子島夏祭り

7月24日、太鼓山行列を先頭に御神輿、女山車、子供みこしなどが市街地を練り歩きました。威勢のよいかげ声を張り上げ、白ハッピーの若者が担ぐ太鼓山は力強く勇壮。一番の見せ場である甲女川の川渡りも難無くこなし、観客から大きな拍手を浴びていました。

歯を食いしばり太鼓山を担ぐ若者の汗、女山車の奏でる音色、白粉を塗られた子供たちの笑顔、すべてが輝く一日となりました。



▶元気なかけ声で盛り上げる子供みこし



◀白粉を顔に塗られても、みんな嬉しそう





知事と語る会

7月17日、榕城小学校において、知事と語る会が開催され、約150人の島民が会場に集まり、伊藤知事の司会進行のもと、約1時間半にわたり、活発な提案・意見の交換を行いました。

限られた時間の中で、まだまだ話し足りない参加者もいましたが、伊藤知事に直接伝えることで、今後につながる大きな成果となったことは間違いありません。

同席した長野市長も「島民の皆さんから、貴重な意見をいただきました。今後の市政に生かしていきたい。」と、お礼の言葉を述べました。



新しい種子島森林組合誕生

種子島森林組合と南種子町森林組合が合併し、7月1日、種子島森林組合が発足しました。関係者約60人が出席し、古市逸朗 熊毛支庁長から上蘭幸夫 組合長へ、合併認可書が手渡されました。

新体制は役員21人、職員12人、総代200人、組合員4,884人となりました。上蘭組合長は「本当の意味での種子島森林組合が誕生しました。多くの課題に全力で取り組んでいきたい。」と決意を述べました。



人間の知恵と力を次世代へ

沖縄に古来から伝わる漁船サバニを改良した海人丸が、6月30日に下西川迎の城ヶ浜に寄港しました。夕方からは市民を含む約50名による交流会が開かれ、下西小児童からは手作り応援旗がプレゼントされました。

海人丸は、太陽や星、月、波の角度などから方位を確かめる古来の航海術を使い、沖縄県から愛知県までの約2000キロの帆漕航海のチャレンジ中で、人と地球の健康を社会に訴えけるとともに、忘れられようとしている人間の知恵と力を復興させ次世代の子供たちへ継承したいと企画されたものです。

8月6日には愛知万博でフォーラムが開催され、船体は会場に展示されます。



コスモポート種子島

平成18年3月開港する新種子島空港の愛称が決定しました。

全国から3,531点もの応募があり、「宇宙へつながる、種子島の空の玄関になって欲しい」という希望が込められた、関三晴さん(広島市)の『コスモポート種子島』が選ばれました。



新設高校設置式

7月19日、新設高校の校札除幕が行われ、長野市長ら関係者が新設高校の設置を祝いました。

九万田昭 校長は、「2校の伝統を引き継ぎ、名前に恥じない高校づくりに取り組みたい。」とあいさつしました。



ぶーげんびりあ就航

6月27日、ぶーげんびりあ(鹿児島商船)の歓迎式典が行われ、和田俊郎船長が「精一杯頑張ります。」と力強くあいさつしました。

ぶーげんびりあは、片道約6時間、1日1往復、週5日の運航を行います。

第16回わんぱく相撲大会(準優勝)

■個人戦(男子)

- [1年] 吉内 匠(榕城)
- [2年] 摺木 悠介(下西)
- [3年] 高石 陸生(榕城)
- [4年] 内田 翔太(榕城)
- [5年] 石山 大樹(下西)
- [6年] 竹原 良紀(下西)

■団体戦

- 下西 α
- [先鋒] 能野 美咲(2年)
- [次鋒] 米永 昂史(3年)
- [中堅] 烏帽子義孝(4年)
- [副将] 石山 大樹(5年)
- [大将] 長瀬 雄佑(6年)

市政の窓7月号に掲載しました第16回わんぱく相撲大会の結果において、誤植がありました。次のとおり訂正し、お詫びいたします。

■訂正箇所
前回掲載した団体戦及び個人戦(男子)の準優勝は、3位の方でした。改めて「準優勝者」を掲載します。

(敬称略)

平成16年度 納税成績一覧表

【単位：％】

納組名	市県民税	固定資産税	軽自税	市税計	国保税
西町	93.92 (2.54)	89.81 (2.22)	98.96 (-0.17)	92.03 (2.37)	96.75 (5.02)
東町	88.68 (-6.42)	93.99 (-0.66)	95.93 (-1.18)	92.45 (-2.38)	94.83 (-1.00)
洲之崎	88.26 (2.71)	93.03 (3.83)	96.86 (0.27)	91.77 (3.92)	87.34 (0.00)
池田	91.45 (-0.62)	86.65 (-2.88)	90.10 (-2.95)	87.75 (-2.62)	91.69 (1.77)
天神町	100.00 (0.54)	93.32 (0.57)	100.00 (0.00)	96.97 (0.35)	98.15 (2.27)
田屋敷	98.71 (-1.29)	100.00 (0.25)	100.00 (0.00)	99.94 (0.17)	98.26 (-1.74)
鴨女町	64.12 (2.61)	81.26 (-3.64)	95.62 (-2.43)	76.57 (-0.64)	81.16 (-4.30)
野首	98.24 (4.48)	98.00 (-0.03)	97.98 (1.10)	98.09 (1.58)	96.17 (2.51)
松島	74.79 (-12.97)	92.80 (2.29)	98.66 (-0.10)	86.03 (-4.13)	90.42 (1.47)
中西	89.49 (-4.56)	98.08 (3.48)	100.00 (1.24)	96.73 (1.95)	95.09 (1.59)
中目	78.90 (1.44)	96.17 (1.88)	99.39 (0.16)	88.63 (3.48)	91.11 (-2.72)
小牧	96.75 (1.31)	98.64 (-1.30)	99.22 (-0.78)	98.15 (-0.73)	97.22 (-1.44)
納曾	92.04 (-3.63)	96.82 (-0.69)	100.00 (0.00)	95.59 (-1.57)	92.58 (-0.87)
中野	97.40 (4.69)	92.05 (-0.96)	99.09 (3.71)	94.78 (1.64)	92.75 (5.35)
城	94.47 (-4.71)	97.25 (0.13)	100.00 (0.00)	96.93 (-1.09)	92.33 (-3.93)
小牧野	78.26 (-18.33)	89.21 (-10.34)	98.12 (4.74)	88.64 (-9.28)	87.65 (-5.71)
竹鶴	98.47 (-1.53)	78.04 (-5.45)	100.00 (0.00)	84.71 (-3.45)	95.15 (5.03)
今年川	100.00 (0.00)	100.00 (0.00)	100.00 (0.00)	100.00 (0.00)	97.27 (-2.73)
桃園	68.03 (-1.30)	86.91 (-9.57)	100.00 (0.00)	83.68 (-4.58)	92.43 (2.02)
岳之田	85.24 (-5.22)	94.71 (0.11)	93.24 (-4.90)	91.64 (-2.00)	88.34 (-4.67)
平田	100.00 (0.00)	100.00 (0.00)	100.00 (0.00)	100.00 (0.00)	100.00 (0.00)
牧之峯	100.00 (0.00)	100.00 (0.00)	100.00 (0.00)	100.00 (0.00)	93.85 (-6.15)
本立	95.27 (5.28)	95.01 (0.39)	97.76 (0.33)	95.39 (1.70)	85.16 (-0.95)
上之原町	87.13 (-0.77)	91.63 (-2.58)	98.95 (0.36)	91.16 (-1.92)	86.92 (-0.06)
美浜町	89.57 (4.00)	95.83 (-1.86)	93.05 (-3.56)	92.92 (1.81)	85.20 (0.65)
朝日が丘	71.89 (-20.76)	92.58 (8.26)	99.70 (2.66)	88.38 (0.63)	84.58 (-8.53)
馬毛島	99.02 (0.68)	0.00 (0.00)	100.00 (-)	97.33 (0.18)	47.00 (16.68)
榕城校区	87.83 (-0.64)	93.06 (0.26)	97.92 (-0.21)	91.30 (0.06)	90.87 (-0.36)
池之久保	91.50 (-1.07)	96.63 (0.87)	98.05 (-1.95)	94.83 (-0.05)	98.34 (4.26)
柘之峯	100.00 (5.90)	100.00 (0.00)	100.00 (0.00)	100.00 (1.10)	93.46 (1.51)
横山	89.74 (3.42)	88.17 (-4.41)	97.87 (-0.54)	89.55 (-1.78)	98.09 (8.53)
大花里	28.87 (-71.13)	100.00 (2.18)	100.00 (0.00)	96.96 (-1.13)	57.28 (-39.90)
花里崎	83.91 (-16.09)	86.83 (-1.32)	96.41 (-3.59)	87.32 (-4.12)	85.59 (-5.00)
大崎	83.55 (-11.61)	85.62 (-4.42)	94.62 (3.68)	86.00 (-5.60)	81.10 (-7.49)
上西校区	88.32 (-3.33)	91.40 (-1.82)	97.58 (-0.47)	91.35 (-1.92)	90.27 (-0.74)
川迎	87.67 (-7.95)	95.43 (0.02)	99.07 (1.07)	93.65 (-1.98)	90.87 (-5.19)
池野	83.20 (15.78)	96.70 (0.31)	100.00 (0.00)	94.72 (5.65)	88.20 (-1.59)
壺泊	95.12 (1.71)	97.30 (-0.57)	99.18 (-0.82)	96.83 (0.25)	91.57 (-1.55)

平成16年度各税の納税率を、地域別にお知らせします。()は、平成15年度との比較です。

市税は市民の皆さんのために使われます

市税は大切な市の収入であり、市民の皆さんのために使われています。速やかな納税にご協力いただいた皆さん、ありがとうございました。すべての税目において、完納(100%)を達成した地域は、次のとおりです。

- 【榕城】 平田
- 【下西】 無線
- 【国上】 白石・久保田・上古田
- 【伊関】 伊関
- 【立山】 立山・植松・高山
- 【中割】 千段峯・十六番・万波
- 【古田】 十三番・番屋峯・平松

平成17年度の納税も始まっています

完納(100%)目指して、速やかな納税にご協力ください。納税は、口座振替がたいへん便利です。ご利用ください。

税金を滞納すると、差し押さえなどの滞納処分が行われます。ひとりひとりが自主的な納税にご協力ください。

もし、国民健康保険税を滞納すると…?

- ①保険証が、有効期間の短い「短期被保険証」となる。
 - ②医療費が、全額納税者の負担となる。
 - ③高額医療制度が、受けられない。
- など、大きな負担となります。

国民健康保険税は、国保加入者の皆さんで助けあう相互扶助が目的の税です。他人の迷惑とならないよう積極的に納税してください。

納組名	市県民税	固定 資産税	軽自税	市税計	国保税
平山	51.70 (-40.20)	98.45 (0.02)	95.45 (-4.55)	95.24 (-2.83)	88.93 (-2.28)
平園	賦課なし (-)	100.00 (0.00)	100.00 (0.00)	100.00 (0.00)	69.04 (-30.96)
上之町	83.77 (-6.72)	100.00 (0.00)	100.00 (0.00)	98.00 (0.39)	100.00 (4.15)
下之町	81.24 (-15.67)	94.87 (-3.06)	87.90 (-9.67)	91.09 (-6.45)	94.42 (2.61)
川脇	100.00 (0.00)	100.00 (0.00)	100.00 (4.22)	100.00 (0.52)	95.34 (-4.66)
大野	89.58 (-1.98)	98.44 (4.35)	94.02 (0.88)	97.44 (3.98)	93.20 (6.42)
安城校区	83.71 (-10.94)	97.65 (0.29)	94.63 (-2.50)	95.21 (-1.45)	93.02 (1.20)
芦野	100.00 (0.00)	100.00 (0.00)	100.00 (0.00)	100.00 (0.00)	91.41 (23.33)
御牧	100.00 (0.00)	75.80 (0.00)	91.86 (6.49)	85.72 (1.44)	97.56 (8.66)
立山	100.00 (0.00)	100.00 (2.02)	100.00 (0.00)	100.00 (1.14)	100.00 (0.80)
野木	85.28 (16.37)	97.90 (1.20)	100.00 (0.00)	91.41 (4.62)	87.49 (2.49)
植松	100.00 (0.00)	100.00 (0.00)	100.00 (0.00)	100.00 (0.00)	100.00 (0.00)
高山	賦課なし (-)	100.00 (0.00)	賦課なし (-)	100.00 (0.00)	100.00 (0.00)
立山校区	90.92 (-0.67)	96.36 (0.99)	98.27 (0.82)	95.09 (0.68)	93.93 (5.25)
千段峯	100.00 (0.00)	100.00 (0.00)	100.00 (0.00)	100.00 (0.00)	100.00 (0.00)
生姜山	97.60 (57.88)	76.13 (-4.38)	93.61 (1.45)	85.64 (14.81)	83.26 (29.05)
十六番	100.00 (1.67)	100.00 (6.03)	100.00 (10.62)	100.00 (5.91)	100.00 (0.88)
万波	賦課なし (-)	100.00 (0.00)	100.00 (0.00)	100.00 (0.00)	100.00 (0.00)
中割校区	98.78 (28.01)	93.11 (1.54)	97.89 (5.31)	95.14 (7.70)	95.65 (15.48)
十三番	100.00 (0.00)	100.00 (0.00)	100.00 (0.00)	100.00 (0.00)	100.00 (0.00)
二本松	83.53 (-16.47)	96.12 (-0.61)	92.69 (3.04)	92.03 (-4.50)	88.94 (-4.28)
村之町	81.03 (-17.58)	92.68 (-3.39)	100.00 (0.00)	91.16 (-5.73)	90.06 (2.77)
中之町	92.57 (2.09)	95.05 (0.00)	95.06 (-2.33)	94.75 (0.20)	95.11 (-3.62)
上之町	94.17 (4.94)	94.85 (-2.88)	98.41 (1.29)	95.08 (0.68)	93.27 (6.06)
番屋峯	100.00 (0.00)	100.00 (0.00)	100.00 (0.00)	100.00 (0.00)	100.00 (0.00)
平松	100.00 (0.00)	100.00 (0.00)	100.00 (0.00)	100.00 (0.00)	100.00 (0.00)
古田校区	91.83 (-2.02)	96.15 (-1.20)	97.64 (0.18)	95.39 (-1.23)	94.76 (0.51)
深川	94.23 (5.83)	99.03 (2.30)	98.68 (-1.32)	97.80 (4.12)	92.23 (-4.06)
里之町	85.50 (0.61)	98.92 (-0.36)	99.69 (-0.31)	95.97 (3.71)	96.82 (2.68)
中之町	69.94 (-16.96)	94.52 (-5.48)	98.88 (5.82)	90.52 (-6.17)	89.00 (-6.37)
浜之町	54.96 (-33.55)	95.80 (-0.65)	100.00 (0.00)	90.69 (-4.44)	90.54 (-0.63)
形之山	77.01 (-11.93)	95.94 (-4.06)	100.00 (0.00)	93.18 (-4.37)	91.72 (3.30)
上能野	84.14 (-10.00)	91.99 (-1.10)	99.14 (2.10)	90.04 (-3.72)	81.13 (-15.65)
下能野	80.30 (-16.47)	98.77 (-1.23)	100.00 (0.00)	95.09 (-3.86)	92.12 (-1.13)
能野里	82.58 (-2.20)	100.00 (1.44)	98.50 (-1.50)	98.44 (7.34)	88.83 (-5.50)
住吉校区	82.47 (-6.09)	96.36 (-0.93)	99.27 (0.48)	93.60 (-0.71)	89.73 (-4.60)
管外	90.54 (0.50)	90.49 (-2.16)	92.43 (1.75)	90.61 (-1.38)	76.74 (-1.25)
法人	賦課なし (-)	98.11 (-0.64)	99.12 (0.71)	98.12 (-0.63)	賦課なし (-)

納組名	市県民税	固定 資産税	軽自税	市税計	国保税
上石寺	93.24 (-2.68)	90.31 (1.80)	98.36 (1.05)	91.80 (-0.04)	93.46 (-2.68)
下石寺	100.00 (9.40)	99.43 (1.30)	100.00 (0.00)	99.58 (2.51)	90.87 (-3.61)
鞍勇	84.45 (-12.04)	100.00 (0.00)	100.00 (0.00)	97.79 (-1.56)	95.69 (-1.53)
無線	100.00 (0.00)	100.00 (0.00)	100.00 (0.00)	100.00 (0.00)	100.00 (0.00)
若宮	86.19 (-1.08)	83.08 (-5.74)	100.00 (5.28)	87.86 (-1.08)	86.28 (14.33)
下西校区	89.77 (0.42)	95.77 (0.08)	99.39 (0.62)	94.62 (0.64)	90.72 (-1.99)
桜園	91.69 (0.52)	86.72 (1.60)	99.71 (0.03)	89.46 (1.44)	92.20 (2.04)
白石	100.00 (0.00)	100.00 (0.00)	100.00 (0.00)	100.00 (0.00)	100.00 (0.00)
野木平	85.12 (-12.24)	88.97 (-3.34)	93.88 (-1.71)	89.28 (-4.36)	94.16 (7.54)
中目	78.92 (9.51)	93.62 (2.50)	97.94 (1.55)	91.38 (3.85)	94.88 (5.89)
奥	98.64 (23.21)	82.70 (-5.37)	100.00 (0.00)	87.53 (1.74)	95.03 (0.20)
久保田	100.00 (0.00)	100.00 (0.00)	100.00 (0.00)	100.00 (0.00)	100.00 (0.00)
浦田	83.61 (-10.36)	97.05 (-1.83)	97.40 (0.09)	93.60 (-3.17)	87.77 (-3.19)
湊	83.39 (11.16)	81.64 (-9.92)	86.15 (-5.80)	82.58 (-4.31)	86.32 (-7.15)
上古田	賦課なし (-)	100.00 (0.00)	100.00 (0.00)	100.00 (0.00)	100.00 (0.00)
寺之門	91.70 (6.81)	87.78 (-0.69)	100.00 (0.71)	90.07 (0.59)	93.73 (0.23)
国上校区	87.20 (3.84)	89.98 (-1.56)	96.16 (-0.81)	90.30 (-0.19)	92.45 (0.73)
柳原	100.00 (0.00)	96.77 (1.61)	93.59 (-3.10)	96.98 (0.86)	99.80 (1.62)
又延	賦課なし (-)	86.87 (-6.57)	100.00 (0.00)	88.21 (-5.94)	64.16 (17.05)
浜脇	100.00 (48.75)	93.63 (1.77)	82.92 (-0.69)	92.58 (13.31)	83.46 (-10.25)
伊関	100.00 (0.00)	100.00 (0.00)	100.00 (0.00)	100.00 (0.00)	100.00 (0.00)
沖ヶ浜田	83.14 (-12.59)	94.87 (-0.40)	93.87 (0.60)	92.30 (-2.90)	90.38 (-8.15)
伊関校区	92.69 (6.74)	95.61 (0.58)	91.69 (-0.89)	94.58 (2.20)	92.01 (-4.45)
軍場	86.01 (-5.35)	96.60 (-2.17)	98.74 (-1.26)	94.41 (-2.40)	86.22 (-2.74)
大平	88.16 (17.05)	88.56 (-0.95)	90.37 (-7.12)	88.61 (3.05)	84.88 (0.76)
峯	90.60 (-8.45)	88.20 (-1.80)	94.49 (0.18)	89.81 (-3.45)	86.36 (-8.58)
下郷	83.20 (19.40)	93.16 (1.50)	99.14 (3.35)	90.95 (5.79)	84.41 (2.52)
安納校区	87.36 (3.74)	92.52 (-0.90)	96.21 (-0.91)	91.29 (0.15)	85.56 (-2.09)
庄司浦	92.25 (6.80)	87.78 (-1.97)	93.35 (-2.32)	89.39 (0.34)	88.52 (-2.81)
田之脇	68.59 (-10.81)	95.01 (4.04)	97.82 (2.37)	91.76 (2.32)	84.49 (-4.71)
浅川	40.79 (-56.55)	91.55 (-0.78)	92.21 (-1.98)	82.40 (-11.00)	79.76 (-8.32)
上之町	98.76 (3.64)	94.73 (-1.63)	100.00 (0.00)	96.09 (-0.23)	93.86 (16.62)
下之町	85.75 (-8.90)	93.17 (-1.00)	95.71 (3.80)	90.86 (-3.27)	84.01 (0.22)
武部	89.99 (6.86)	89.85 (-4.09)	98.60 (0.49)	90.90 (-0.38)	85.06 (-0.98)
西俣	57.08 (-30.36)	89.56 (-2.57)	95.79 (3.24)	86.47 (-4.86)	84.30 (-2.97)
川氏	100.00 (34.55)	96.16 (1.83)	91.45 (-5.47)	96.03 (5.18)	91.91 (25.11)
近政	100.00 (0.00)	100.00 (0.00)	100.00 (0.00)	100.00 (0.00)	96.26 (-3.74)
現和校区	81.82 (-6.85)	91.77 (-1.31)	96.16 (0.27)	90.28 (-1.95)	86.32 (-1.01)

No. 40

ハテナ調査隊



所長

【問い合わせ先】
市役所財政課 財政係
TEL 22-1111 内線 210

所長 暑い日が続くねえ。でも、お盆前に米刈りも終わってみんなホッとしてるよ。

栄江 大きい台風が来ないといいけど。

所長 そうだね。せっかく植えた作物が被害に遭うと今まで苦労が水の泡だものね。ところで、先月は財政計画の試算について話をしたが、今月は7月末に決定になった「地方交付税」について調べてみようか？

地方交付税は、平成16年度決算で見ると、普通交付税及び特別交付税で41億2358万円。西之表市の収入の37.6%を占めているんだ。(図1)

栄江 へー、地方交付税額が市の財政に与える影響は大きいね。それで、今年はどうなったの？



栄江さん

(図1) 平成16年度決算額 (歳入)

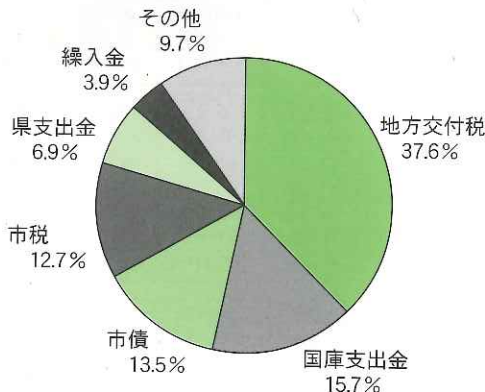

(図2) 地方交付税の仕組み

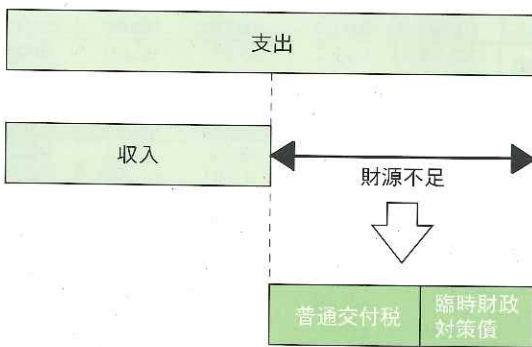

(図3) 普通交付税と臨時財政対策債の推移

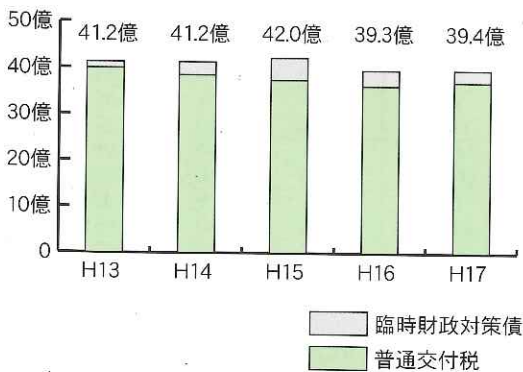

に生じた災害等の特別の財政需要を考慮して算出されるようだ。

栄江 とところで、テレビや新聞などで、「地方交付税は減らされる」とかよく聞くけどどうなのかな？

所長 西之表市の過去5年間の推移を見てみると、普通交付税と臨時財政対策債は年々減少傾向にあるね。特に平成16年度に減少しているのが分かるね。これは、「三位一体の改革」の影響が大きいと思うよ。(図3)

今年是对前年度比で、普通交付税が2.5%増、臨時財政対策債発行可能額が2.2%減となっていて、微増しているように見えるけど、廃止された国庫補助金を地方交付税で補っている部分があるので、西之表市の収入の面から見ると依然として厳しい状況であることには変わらないし、今後の国の行財政改革が進むことを考えると、

地方交付税が減少していくことが予想されるね。

栄江 新行財政改革大綱(平成17年度～平成21年度)をもとに、市も改革に取り組んでいるようだけど、なお一層の財政の見直しが必要だね。

臨時財政対策債とは？

地方の財源不足を補うため特例的に認められる借金です。従来はこの財源不足額を補うため、国の交付税特別会計で借入れを行い、地方交付税として配分してきました。平成13年度から地方自らが直接借入れる方式に切り替えられ、これを臨時財政対策債といいます。この元利償還金(元金と利子)は、その全額が後年度地方交付税で補われ、いわば地方交付税の肩代わりといえるものです。

まなびの輪

No. 34

青少年の健全育成

夏真っ盛り、各地域では子ども会活動や地域行事を通して体験活動や夏祭りへの参加など、夏休みならではの活動が展開されています。また、単子子ども会では毎日のラジカセ体操や朝読み夕読み活動、公民館清掃などが継続的に行われています。

夏休みは、子どもたちが自然体験や奉仕活動などの社会体験ができる絶好の機会です。家庭や地域では、子どもたちが主体的な活動を通して豊かな心を育み、素晴らしい夏の思い出作りができるよう、積極的に支援しましょう。

児童・生徒の皆さんへ

【帰宅時間】

午後6時の時報までに帰宅しましょう。

【夜間外出】

夜の外出は必ず保護者と一緒に行い、午後10時までには帰宅しましょう。

【海水浴】

子どもだけの海水浴は禁止です。海水浴場などの遊泳区域内で泳ぎましょう。

これは「夏休み期間の青少年健全育成重点事項」です。危険な場所での遊びや問題行動等には、地域の皆さんが声をかけを行い青少年の事故を防ぎましょう。



生涯学習市民講座始まる

7月7日、市民会館において平成17年度生涯学習市民講座の合同開講式が行われました。

本年度は生け花や民踊、パソコンを始めとした13の講座が開講され、計191名でスタートしました。開講式では、講師を代表して書道講座講師の橋川昇先生から「心を開いて和やかな雰囲気を作りながら、学習の喜びを日々の生活に取り入れましょう。」とご挨拶がありました。各講座はそれぞれの日程により、来年1月まで学習が行われ、その成果が2月26日の市民フェアで発表されます。



社会教育課では生涯学習講座の一環として、あつぼらんどで行う「種子島あつぼらんど塾」の受講生を募集しています。内容は「竹細工」と「そば作り」の2教室です。（詳細は配布済みのチラシをご覧ください）もの作りを通して、種子島の伝統文化や自然の恵みを体感しましょう。

自宅がキャンパス

放送大学鹿児島学習センター（かごしま県民交流センター内）では、現在平成17年度第2学期の学生を募集しています。放送大学は、全科履修生として4年以上在学し、所定の単位数を取得すれば学士（教養）の学位が取得できる正規の大学です。また、卒業を目的とせず、学びたい科目を1年あるいは1学期間（半年間）学習する選択・科目履修生については、入学時に満15歳以上であれば、誰でも入学することができます。

■問い合わせ先

放送大学鹿児島学習センター
TEL 099・239・3811

※資料請求パンフレットは社会教育課にも備え付けてあります。

自宅で学べる
1科目から学べる
マイペースの学びを
サポートします

「逆境を生かす」

〜寿大学講演より〜

7月20日の寿大学は、現和田之脇在住の田屋光二さんを講師に向かえ、「逆境を生かす」と題して講演がありました。田屋さんは幼少の頃に事故で左足をなくされましたが、持ち前の明るさと努力で身体障害者陸上競技の世界大会に出場され、見事メダリストとなった経験をお持ちです。また、7月16日に行われた種子島サンセット車いすマラソン大会の実行委員長として活躍される他、自らの経験を子どもたちに伝える講演活動を継続しています。

当日の講演では、実際に走り高跳びや逆立ちを披露するなど、田屋さんの溢れるパワーに日頃から元気な寿大学生もびっくり！身体のハンディを乗り越えて挑戦したお話に聴き入っていました。



シリーズ人権（用語解説）

セクシャル・ハラスメント

性的嫌がらせ。相手の意に反した性的な言動で、身体への不必要な接触、性的関係の強要、性的なうわさの流布、衆目に触れる場所でのわいせつな写真の掲示など、あらゆる場における様々な態様のものが含まれる。特に雇用の場においては、「相手の意に反した、性的な言動を行い、それに対する対応によって、仕事を上る上で一定の不利を与えたり、またそれを繰り返すことにより、就業環境を著しく悪化させたりすること」などをいう。



夏だ！ 海だ！ 海水浴だ！



■運行期間

7月16日(土)～8月28日(日)の毎日運行

■運賃(片道)

大人200円(中学生以上)
小人100円(小学生以下)

■路線形態

- 1便・3便 市街地→浦田→あっぱ～らんど→市街地
- 2便・4便 市街地→あっぱ～らんど→浦田→
→あっぱ～らんど→市街地
- 5便～8便 市街地→あっぱ～らんど→浦田→市街地

■運行時刻表

停留所		1便	2便	3便	4便	5便	6便	7便	8便	
下り 市街地↓ 浦田海水浴場	朝日が丘入口	9:04	9:54	11:24	12:34	13:44	14:44	15:44	16:44	
	池野	9:06	9:56	11:26	12:36	13:46	14:46	15:46	16:46	
	わかさ公園入口	9:07	9:57	11:27	12:37	13:47	14:47	15:47	16:47	
	鴨女町	9:08	9:58	11:28	12:38	13:48	14:48	15:48	16:48	
	天神町	9:10	10:00	11:30	12:40	13:50	14:50	15:50	16:50	
	産業会館前	9:12	10:02	11:32	12:42	13:52	14:52	15:52	16:52	
	支庁下	9:13	10:03	11:33	12:43	13:53	14:53	15:53	16:53	
	西之表港	9:15	10:05	11:35	12:45	13:55	14:55	15:55	16:55	
	種子高前	9:18	10:08	11:38	12:48	13:58	14:58	15:58	16:58	
	松島	9:18	10:08	11:38	12:48	13:58	14:58	15:58	16:58	
	牧之峯	—	10:19	—	12:59	14:09	15:09	16:09	17:09	
	あっぱ～ らんど	中央管理棟前	—	10:23	—	13:03	14:13	15:13	16:13	17:13
		ボート乗り場前	—	10:24	—	13:04	14:14	15:14	16:14	17:14
		遊具広場前	—	10:25	—	13:05	14:15	15:15	16:15	17:15
	浦田海水浴場	9:37	10:37	11:57	13:17	14:27	15:27	16:27	17:27	
上り 浦田海水浴場↓ 市街地	浦田海水浴場	9:40	10:40	12:00	13:20	14:30	15:30	16:30	17:30	
	あっぱ～ らんど	遊具広場前	9:52	10:52	12:12	13:32	—	—	—	—
		ボート乗り場前	9:53	10:53	12:13	13:33	—	—	—	—
		中央管理棟前	9:54	10:54	12:14	13:34	—	—	—	—
	牧之峯	9:58	10:58	12:18	13:38	—	—	—	—	
	松島	10:09	11:09	12:29	13:49	14:49	15:49	16:49	17:49	
	種子高前	10:09	11:09	12:29	13:49	14:49	15:49	16:49	17:49	
	西之表港	10:12	11:12	12:32	13:52	14:52	15:52	16:52	17:52	
	支庁下	10:14	11:14	12:34	13:54	14:54	15:54	16:54	17:54	
	産業会館前	10:15	11:15	12:35	13:55	14:55	15:55	16:55	17:55	
	天神橋	10:17	11:17	12:37	13:57	14:57	15:57	16:57	17:57	
	鴨女町	10:19	11:19	12:39	13:59	14:59	15:59	16:59	17:59	
	わかさ園入口	10:20	11:20	12:40	14:00	15:00	16:00	17:00	18:00	
池野	10:21	11:21	12:41	14:01	15:01	16:01	17:01	18:01		
朝日が丘入口	10:23	11:23	12:43	14:03	15:03	16:03	17:03	18:03		

バスに乗って
あっぱ～らんど・浦田海水浴場に行こう！

募集

種子島空港「コスモポート種子島」
シンボルマーク、キャッチコピー

■目的

平成18年開港の新しい種子島空港を、身近で親しみのあるものにする

■応募資格

特になし、どなたでも応募できます

■作品の内容

・種子島空港（愛称「コスモポート種子島」）を象徴するもので、印象に残り、親しみのもてるもの

- ・自作未発表のもの
- ・応募点数に制限はありません

<シンボルマーク>

- ・A4版程度の白色用紙を使用、色彩は自由
- ・キャラクター的でマスコットグッズ等に活用できるもの

<キャッチコピー>

- ・文字数は特に設けませんが、短くて簡潔なもの

■応募方法

- ・作品の裏などに、住所・氏名・年齢・職業（学校名）・電話番号・作品の説明を記入してください

<シンボルマーク>

- ・郵送のみ

<キャッチコピー>

- ・ハガキ、FAX、メールのいずれか

■募集期間

平成17年8月10日～9月20日（当日消印有効）

■審査方法

種子島空港利用促進協議会で審査委員会を設置し、各優秀賞1点を選考し、11月下旬に決定します（入賞者には直接通知します）

■作品の取り扱い

- ・著作権等の問題は、応募者の責任とします
- ・作品に関する諸権利は、主催者に帰属します
- ・作品採用にあたり、一部補正する場合があります
- ・応募者の氏名・住所（市町村名）・年齢を公開します
- ・作品は、種子島空港の知名度を高めるため、様々な方法媒体で広く普及させていきたいと考えています

【問い合わせ先・応募先】

〒891-3692

鹿児島県熊毛郡中種子町野間5186番地

（中種子町役場企画課内）

種子島空港利用促進協議会事務局

電話 0997-27-1111 内線259

FAX 0997-27-2830

メール naka-kikaku@po.synapse.ne.jp

募集

平成17年度
西之表消防署 職員採用試験

■募集の内容

試験区分	消防職
採用人員 （予定）	若干名
勤務内容	消防に関する業務
受験資格	昭和56年4月2日から昭和63年4月1日までに生まれた者で高校以上を卒業、または平成18年3月31日までに卒業見込の人で、次の各号に該当する人。 ①採用時までに普通自動車運転免許以上の免許を取得できること ②採用時までに西之表市に居住できること

■試験の程度

学校教育法に規定する大学卒業の程度、短期大学卒業の程度及び高等学校卒業の程度とします

■試験日及び試験内容

第1次試験 平成17年9月18日（日）

（教養試験・適性検査・作文試験）

第2次試験 平成17年11月下旬

（人物試験・体力試験・健康審査）

■試験会場

熊毛地区消防組合消防本部（市内鴨女町）

■受験手続

①受験申込書の請求

受験申込書は、熊毛地区消防組合総務課で配布します。郵便で請求する場合は、封筒の表に「受験申込書請求」と朱書きし、80円切手を貼った宛先明記の返信用封筒（12cm×23.5cm以下）を必ず同封して、下記申込み先に請求してください

②提出書類

(1) 受験申込書

(2) 自筆履歴書（写真を貼付）

(3) 最終学歴の卒業証明書又は卒業見込証明書

(4) 写真1枚（縦4cm×横3cm：(2)写真と別）

※写真は、最近1ヶ月以内に無帽・正面から上半身を撮影したもの、必ず裏に氏名を記入

③受付期間

平成17年7月25日（月）～8月22日（月）

※郵送申込の場合、8月22日消印有効とします。

【申込・問い合わせ先】

〒891-3116 西之表市鴨女町248番地

熊毛地区消防組合総務課 職員採用試験担当

TEL 0997-23-0119

■西之表市役所の人事異動■

氏名 新任職名(旧職名) / 敬称略

平成17年7月5日付け

〔企画観光課〕 青野実和 課長補佐兼観光係長

〔農業委員会〕 山下清香 課長補佐兼商工係長兼観光係長

〔農林水産課〕 鎌田恒博 課長補佐兼商工係長兼観光係長

〔建設課〕 上妻富夫 課長補佐兼商工係長兼観光係長

〔税務課〕 鎌田員訓 課長補佐兼商工係長兼観光係長

〔健康保険課〕 神村弘二 課長補佐兼商工係長兼観光係長

〔水道課〕 長野望 課長補佐兼商工係長兼観光係長

〔福祉事務所〕 横山義之 課長補佐兼商工係長兼観光係長

〔普通退職〕 日高裕隆 課長補佐兼商工係長兼観光係長

〔普通退職〕 池亀剛 課長補佐兼商工係長兼観光係長

〔普通退職〕 提省吾 課長補佐兼商工係長兼観光係長

〔普通退職〕 石寺義和 課長補佐兼商工係長兼観光係長

〔普通退職〕 渡邊節子 課長補佐兼商工係長兼観光係長

〔普通退職〕 渡邊節子 課長補佐兼商工係長兼観光係長

〔普通退職〕 渡邊節子 課長補佐兼商工係長兼観光係長

〔普通退職〕 渡邊節子 課長補佐兼商工係長兼観光係長

〔普通退職〕 渡邊節子 課長補佐兼商工係長兼観光係長

〔普通退職〕 渡邊節子 課長補佐兼商工係長兼観光係長

〔普通退職〕 渡邊節子 課長補佐兼商工係長兼観光係長

〔普通退職〕 渡邊節子 課長補佐兼商工係長兼観光係長

〔普通退職〕 渡邊節子 課長補佐兼商工係長兼観光係長

〔普通退職〕 渡邊節子 課長補佐兼商工係長兼観光係長

〔普通退職〕 渡邊節子 課長補佐兼商工係長兼観光係長

〔普通退職〕 渡邊節子 課長補佐兼商工係長兼観光係長

〔普通退職〕 渡邊節子 課長補佐兼商工係長兼観光係長

〔普通退職〕 渡邊節子 課長補佐兼商工係長兼観光係長

〔普通退職〕 渡邊節子 課長補佐兼商工係長兼観光係長

〔普通退職〕 渡邊節子 課長補佐兼商工係長兼観光係長

〔普通退職〕 渡邊節子 課長補佐兼商工係長兼観光係長

〔普通退職〕 渡邊節子 課長補佐兼商工係長兼観光係長

〔普通退職〕 渡邊節子 課長補佐兼商工係長兼観光係長

〔普通退職〕 渡邊節子 課長補佐兼商工係長兼観光係長

〔普通退職〕 渡邊節子 課長補佐兼商工係長兼観光係長

〔普通退職〕 渡邊節子 課長補佐兼商工係長兼観光係長

〔普通退職〕 渡邊節子 課長補佐兼商工係長兼観光係長

〔普通退職〕 渡邊節子 課長補佐兼商工係長兼観光係長

〔普通退職〕 渡邊節子 課長補佐兼商工係長兼観光係長

〔普通退職〕 渡邊節子 課長補佐兼商工係長兼観光係長

〔普通退職〕 渡邊節子 課長補佐兼商工係長兼観光係長

〔普通退職〕 渡邊節子 課長補佐兼商工係長兼観光係長

〔普通退職〕 渡邊節子 課長補佐兼商工係長兼観光係長

西之表地方合同庁舎跡地(小牧)の利活用について

合庁跡地施設の利活用については、平成18年度からの利用開始を目指しています。これまで市民の代表者で構成する「合庁跡地等利用協議会」で、①法務総合庁舎跡地の解体による駐車スペースの確保、②合庁跡地に市立図書館・美術館を優先配置し、児童クラブにも対応するという利用方針などを協議していただきました。

市は、現在の厳しい財政状況を踏まえながら、市民会館とのかかわりを含めて、既存施設を最大限活用し、最小限の改修費に基づき利用計画案を次のとおり策定していますので、お知らせします。

【1階】

児童クラブ・多目的交流室・市民ギャラリー・倉庫・市民活動拠点室等

【2・3階】

図書室・市民ギャラリー・郷土資料室・製作室

なお、合庁跡地改修後に法務総合庁舎跡地の解体を行います。

平成18年度からの利用については、現在その管理運用方法を整理中ですので、体制が整い次第市民の皆様にお知らせする予定です。



■問い合わせ先
市役所企画観光課
TEL 22・1111
企画調整係
内線 283・284

【毎日暑かなあ】

「ほいじゃからや、暑うしてたまらん。体もだるうして、たいそうかや。」

【夏バテじゃんかかあ】

「じゃかもなあ。なしかあ夏バテすいとじゃろうかなあ」

こんな会話が聞こえてきそうですね。しかし、どうして夏バテは起こるのでしょうか？

■水分の摂り過ぎ！！

水分を摂り過ぎると胃液が薄まり、栄養素の吸収力が低下して体調不良が起きることがあります。

■甘いジュース類の飲み過ぎ！！

体内で糖分をエネルギーに変える際、ビタミンB1が消費されます。甘いジュース類の飲み過ぎは、体内のビタミンB1の不足をまねき、だるさやむくみ、疲れなどの原因となります。

■冷房の中に居過ぎ！！

冷房の効いた部屋ばかりに居て汗をかかなくなると、交感神経が鈍り、自律神経失調症(体温調節の機能が働きにくくなる)になり、夏バテの原因となります。



＝夏バテの予防・解消には、食事が大事です＝

○朝・昼・夜、きちんと食事をしましょう！

少量でも3食きちんととりましょう。特に朝食抜きは禁物です。

○タンパク質とビタミンを摂りましょう！

栄養バランスの取れた食事を心がけ、特にタンパク質、ビタミン類(特にビタミンB1)を意識して摂りましょう。

《タンパク質を多く含む食品》

肉・魚・卵・大豆・牛乳・乳製品など

《ビタミンB1を多く含む食品》

豚肉・胚芽精米・全粒粉パンなど



保健センター

すこやかだより

TEL 24-3233



絵画・作文コンクール 審査結果発表！！

平成17年度科学技術週間行事の一環として、島内の小学生を対象に絵画コンクール、中学生・高校生を対象に作文コンクールを実施しました。

審査の結果は以下のとおりです。(宇宙センター所長賞・最優秀賞のみ：敬称略)

<絵画コンクール>

宇宙センター所長賞

西之表市立安城小学校3年 川原 信彦

最優秀賞

南種子町立長谷小学校1年 岩坪 和幸

西之表市立安城小学校2年 小川 成美

中種子町立野間小学校4年 長深田弘貴

南種子町立花峰小学校5年 古市 貴子

南種子町立西野小学校6年 小脇 宏之

◎所長賞 川原信彦君の作品を、P17「みんなの広場」で紹介しています。

<作文コンクール>

宇宙センター所長賞

鹿児島県立種子島高校2年 長野 仁美

最優秀賞

中種子町立中種子中学校1年 伊集院夢乃

西之表市立古田中学校2年 三原 聡子

西之表市立古田中学校3年 田中 千尋

鹿児島県立種子島実業高校1年 奥園 美保

鹿児島県立中種子高校3年 春田 龍也

◎作文コンクールの所長賞及び最優秀賞受賞の6名には、副賞として東京研修旅行が贈られます。

夏の映画大会

夏の映画大会を下記の日程で開催します

開催期間：平成17年8月8日(月)～14日(日)

映 画：名探偵コナン ストラテジー 水平線上の陰謀

開催時間：午前の部 10:00～12:00

午後の部 13:30～15:30

開催場所：種子島宇宙センター宇宙科学技術館内
オーデトリウム

入 場 料：無料

※映画大会にあわせて楽しいイベントも開催予定です。
※館内(喫茶室は除く)での飲食は禁止となっていますので、ご理解とご協力をお願いします。なお、駐車場が混み合うことが予想されますので、お問い合わせの上お越し下さい。みなさまのご来館をお待ちしております。

※1日3便の施設案内ツアーを実施中(参加無料)
詳細はお問い合わせください。
宇宙科学技術館(8月は原則無休、入館無料)
TEL26-9244 FAX26-9245



図書館 だより

市立図書館 TEL 22-1111 内線 299・360

8月から通常どおり開館しています
蔵書管理システム導入及び蔵書整理のため、
長期にわたり休館させていただきました。
ご協力、ありがとうございました。



上記のラベルを、図書に貼りつけています。

①バーコード

バーコード利用により、貸出・返却処理の効率化が図られます。

②蔵書検索

書名・著者名などで蔵書検索を行い、簡単に保管場所・貸出状況を確認できます。

(お願い) ラベルに部屋・棚番号を記していますので、指定された場所に返却するよう心がけてください。

③データ管理

データ管理による統計作成で、図書館の内容充実に努めます。

(お願い) 新しい「図書貸出証」を交付する際、氏名・住所・生年月日などの個人情報申込書に記入していただきます。図書業務以外には一切使用しませんので、ご理解ください。

特に、児童・生徒の申込については、保護者の方の事前の把握をお願いします。

8月のイベント

8月		行事など(時間/場所)
1	月	<ul style="list-style-type: none"> ■行方不明者をさがす相談所開設(～31日/種子島警察署 TEL22-0110) ■道路ふれあい月間(～31日) ■電気使用安全月間(～31日)
2	火	
3	水	
4	木	
5	金	
6	土	■城ヶ浜ふるさと夏まつり(18:15～/城ヶ浜海岸)
7	日	■第28回中・高生スポーツ大会(9:00～/市民体育館)
8	月	
9	火	■下西校区ふれあいトーク(19:00～/川迎公民館)
10	水	■巡回行政相談(10:00～12:00/現和区長事務所)
11	木	
12	金	
13	土	
14	日	
15	月	
16	火	
17	水	
18	木	
19	金	
20	土	
21	日	
22	月	■少年の主張発表大会・寿大学(8:30～/市民会館)
23	火	
24	水	
25	木	■献血(8:30～12:00, 13:00～17:00/保健センターすこやか)
26	金	■献血(8:30～12:00, 13:00～17:00/保健センターすこやか)
27	土	<ul style="list-style-type: none"> ■献血(8:30～12:00, 13:00～17:00/サンシード) ■お天気教室 in 種子島(13:30～16:30/種子島合同庁舎4階/種子島測候所主催) ■鴻峰ふるさと交流大会(9:00～/鴻峰小学校) ■生物名づけ会(9:00～16:00/開発総合センター)
28	日	■第36回種子島鉄砲まつり(関連2ページ)
29	月	
30	火	
31	水	■市営プール一般解放終了

行方不明者をさがす相談所

- 写真
- 家出時の服装、所持品
- 血液型
- 身体特徴などの情報を、相談時にはお持ちください。

水難事故を防ぐには…

子供だけの
水遊びは危険!
大人が必ず
付き添いましょう!



飲酒後や体調が
悪いときの
遊泳はやめましょう!



天気の変化に
注意し、
無理な行動は
やめましょう!



釣りをする場合は、
ライフジャケットを
着用しましょう!



広げよう、献血の輪
みなさんの善意による無償の
献血が、尊い命を救います。



国勢調査

平成17年10月1日(土)

9月下旬から国勢調査員がおうかがいします。



センサスくん

総務省統計局・鹿児島県・西之表市

この調査は、日本に住んでいる全ての人を対象となります。前回の国勢調査(平成12年10月1日現在)では、右記のことが分かりました。

国勢調査はわが国の人口・世帯の実態を明らかにし、少子高齢化社会への取り組みやまちづくりに活かされますので、皆様のご協力をお願いします。

【日本】総人口1億2692万5843人。
中国・インド・アメリカ・インドネシア・ブラジル・ロシア・パキスタン・バングラデシュに次いで9番目。
国際連合の推計による中国の総人口は、12億7513万人で、日本の約10倍です。驚きですね!

【鹿児島県】総人口178万6194人。
47都道府県で24番目。

【西之表市】総人口1万8866人。
県下96市町村で19番目。昭和35年の総人口3万2645人と比べると、1万3779人の減少、率にして42.21%の減少という状況にあります。

夏休み中の子どもたちへのお願い

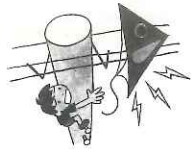

電柱にのぼるのは、やめましょう！
→タコなどが引っかけたら、大人にお願いして九電に連絡してもらいましょう。自分で取ってはいけません。

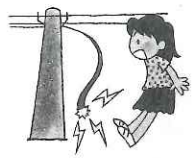

切れた電線にさわらないようにしましょう！
→台風などで電線が切れることがあります。危ないので、絶対にさわらないようにしましょう。



発電所や変電所に入るのはやめましょう！
→強い電気が流れています。危ないので入らないでください。



電線の近くでのセミ取りや釣りなどには、注意しましょう！
→セミ取り網や釣りざおが電線にふれると、危ないです。近づかないように注意しましょう。

九州電力熊毛営業所 TEL 22-1311



夏休み中は、生活が不規則になりがちで、虫歯を作ってしまうことが多いようです。ジュースやお菓子のダラダラ飲食を避け、食後の歯みがきを心がけましょう。

巡回行政相談

国などの行政機関の仕事に対する苦情・要望・問い合わせなど、何でもお気軽にご相談ください。相談は無料で、秘密は守ります。

【日時】8月10日(水) 午前10時～12時
【場所】現和区長事務所

■問い合わせ先
市役所総務課 行政係 TEL 22-1111 内線 205

お天気教室 in 種子島

【日時】8月27日(土) 午後1時30分～4時30分
【場所】種子島合同庁舎4階(下西無線)

【対象】小・中学生と保護者
【内容】測候所見学・気象実験・天気の説明会
【定員】30名
【申込】参加希望者は事前にご連絡ください。

■問い合わせ先
種子島測候所 TEL 22-0204

県立中種子養護学校「体験学習会」

【日時】9月15日(木) 午前9時～12時10分
(療育相談希望者は午後2時10分まで)

【申込】8月30日(火)までにご連絡ください。
■申込・問い合わせ先
中種子養護学校(中種子町野間 6584-4)
TEL 27-2818 FAX 27-0167

アイデアあふれる

木製品・木造施設の募集

県では森林環境税を活用して、木のあふれる街づくりを促進するため、県産材を使用した木製品及び木造施設を募集し、先駆性のあるデザインや材料、取組などがモデルとなるものについて助成します。

【対象】学校、自治会
その他県産材の利用に取り組む団体

【締切】9月20日(火)
【助成】整備に要する経費の1/2以内

■問い合わせ先
市役所農林水産課 林務水産係
TEL 22-1111 内線 245

熊毛海区漁業調整委員会

委員選挙人への登録申請

市選挙管理委員会では、熊毛海区漁業調整委員選挙の(被)選挙権の判定のもととなる登録申請を受け付けています。

申請書は対象者が限定されているため、各小組合長のもとに送付してあり、とりまとめも依頼しています。該当者はお忘れなく、9月5日までに申請してください。

■問い合わせ先
市選挙管理委員会事務局 TEL 22-1111 内線 277

区分	島内産		島外産	
	入荷量	取引額	入荷量	取引額
101トン	53トン (52%)	821万円 (53%)	48トン (48%)	736万円 (47%)
取引額	1,557万円	1,557万円	736万円	736万円
内 訳	入荷量 (kg)	取引額 (千円)	入荷量 (kg)	取引額 (千円)
根 菜 類	5,911	671	7,830	541
野 葉 茎 菜 類	14,053	938	8,619	896
果 菜 類	13,428	1,642	7,236	762
そ の 他	12,763	2,319	12,198	1,829
小 計	46,155	5,570	35,883	4,028
果 物 類	0	0	639	299
果 瓜 類	5,304	648	2,905	539
そ の 他	773	336	7,148	1,949
小 計	6,077	984	10,692	2,787
鳥 卵 ・ 加 工 品 等	1,052	248	924	223
花 類	59,136本	1,408	4,530本	321

青果市況「6月」

種子島公設地方卸売市場
TEL 22-0216

◎野菜・果物・花類の出荷をご希望の方は、種子島公設地方卸売市場(天神町)をご利用ください。

◎8月の休みは、7・14・15・16・21・28日です。

文芸

にしのおもて



空襲に焼けし海軍施設あとレンガの煙突草むらに立つ
紫陽花の受けし斜光に綻びて車を停めて鑑賞したり

来客のお茶の友とてようかんにあぢさゐの花一片添えし
車窓より沈む夕日をながむれば色あざやかに馬毛の島浮く
古田川流れに浴いてだくま取りし幼き思い出したみの重さ

水たたえ森をうつつして静かなる緑のダム湖に噴水の立つ
遠く聞くホトトギスの声身にしみる夫逝きし時も夜に鳴きたり
吹奏楽コンクール出場の孫の弾くマリンバの音だけ耳に響ける

泣きさうな空ほころびて黄金の陽が海を射す景のときめき
「どうにでもなれ」と言いたきように見ゆ靴下の片方路に落ちいて
速に乱反射して蠢ける光は刹那輝きを増す

木々茂り光届かぬ草はらにあちこち白き野いちごの花
糖尿病で視力失せゆく娘に我の一・二の眼かえてあげたし
海見つつ波の音聞き八十年風強きこの島に我は生く

潮風のほふ若葉の散歩道あぢさゐの花を亡母にたをり来
疎開時は国民学校三年生はや六十年時は流るる
【6月号で誤植がありましたので訂正しお詫びします】

しらみくる庭に鶯小綏鶏と声透り来て里のめざむる

西町・形岡 イネ

榕城中目・上箇 則子

納曾・河内 雅美

鴨女町・桑原 圭介

能野里・上妻 隆

国上中目・笹河 道子

現和上之町・鮫嶋 知有

榕城中目・下村タミ子

浜脇・富田冨子

納曾・楯原 たか

津泊・春田 國廣

鴨女町・日高 和代

百合砂苑・日高タカ子

わらび苑・松里 竹二

柳原・南 洋子

中野・吉原 昭保

国上中目・笹河 道子

選挙と小話

ネコのようなウマ

「ネコのようなウマが欲しい」と探していたら、「お望みどおりのウマがいます」という人がいるので、早速そのウマを譲ってもらって乗ってみると、何とそのウマは、いきなり駆け出して止まらず、立ち木に突き当たったところまでようやく降りしてもらいました。
「ネコのようなおとなしいウマだと思ったら、とんでもない」とカンカンになって怒ると、「そうですか。ネコはよく駆けまわり、柱にも屋根にも登るものです。そんな元気のないウマのことだと思いました」と、笑われたということです。
(武将談)



同じ言葉でも、よく話し合ってみなければ本当の意味は理解できないのです。ですから、選挙のときの公約についても、よくよく話し合い検討を積み重ねることが必要になります。

(財) 社会教育協会発行「選挙のしくみ」より

届きました
お便り



出郷者の集い 第7回東海西之表会 開催!

7月3日、第7回東海西之表会が名古屋で開催されました。今回は西之表市長の参加を頂き、総勢75名の参加があり盛大に開催されました。市長が参加されるということで参加者が20名以上は増えました。今年も遠くは静岡からも駆けつけてくれました。また中部中種子会の会長他、顧問、事務局の参加や友好団体の中部屋久島の会長代行や副会長も参加して頂きました。

市長は前日の役員会にも出席いただき、役員との交流を深めました。開催当日も早く出席して頂き、会が始まる前から市長と話をしたいという会員と懇談をしていました。どうしても話がしたいということで本当に3、4年ぶりに参加してくれる人が多かったです。

市長は最初の挨拶では時間が足りなくて、2回に分けて西之表市の現状や市長の構想などを話していただきました。特にシニアタウン構想については関心を持って聞いていました。やはり場所は遠く離れていても故郷を愛する心は変わりません。定年になったら故郷に帰ろうと思っている人もたくさんいます。これから具体的な政策が講じられたら賛成してくれる人、協力してくれる人が増えるのではないかと思います。

西之表市からは焼酎等の提供をいただき、焼酎を酌み交わしながら話が盛り上がりました。今回は女性の参加が多かったように思いますが、さすがに焼酎のなくなり方は早かったです。会の終盤では恒例の「かもね音頭」を歌って踊り、会場に人の輪ができました。

今年は初めて「熊毛小唄」を歌って最後にしましたが、とにかく限られた時間をオーバーしても足りないくらい盛り上がりを見せて、また来年の再開を約束して散会しました。



2005.07.03



2005年フレッシュ種子島 誕生

6月28日、2005年フレッシュ種子島の認定式がありました。これから1年間、種子島の代表として、種子島のPR役を務めていただきます。

(中央) 西之表市代表 鎌田^{じゅんこ}淳子さん (27)

住所：榕城東町
趣味：仕事・ビデオ鑑賞
特技：ピアノ
セールスポイント：笑顔で接客

認定式では「幅広い世代の方々に、積極的に種子島の素晴らしさを伝えていきたい。」と、笑顔で抱負を述べました。

(左) 中種子町代表 松下^{よしこ}祥子さん (22)

趣味：スポーツ
特技：バレーボール、書道
セールスポイント：笑顔

(右) 南種子町代表 村田^{まみ}真美さん (23)

趣味：音楽鑑賞
特技：ロケットの話
セールスポイント：明るいところ



西之表市
教育委員
のご紹介

榎本尚子さん (49)
(榕城西町)

上妻静子委員の退任に伴い、平成17年7月3日付で、新しい教育委員に榎本尚子さんが就任されました。榎本委員は就任にあたり、「ひとつひとつ勉強しながら、役割を果たしていきたい。」と決意を述べました。



【宇宙のおもちや屋】 安城小3年 川原信彦 君

(関連記事：P13 宇宙センターだより)

種子島宇宙センター
絵画コンクール
種子島宇宙センター
所長賞



37人のアスリートが駆け抜けた
サンセット車いすマラソン

夏のイベントとして定着した種子島サンセット車いすマラソン大会が7月16日に開催され、37人がハーフマラソンに挑みました。沿道には多くの市民が駆けつけ声援を送り、ボランティアの学生が手作りの横断幕などで懸命に選手を励ました。レースの結果は笹原廣喜選手が45分52秒で初優勝。2位廣道純選手、3位山本浩之選手の順でした。



市連合青年団の取り組み
ビーチクリーン

車いすマラソン大会の前日、高校生グループ・種子島レオクラブと一緒に、よきの海水浴場のビーチクリーンを行いました。漂流物には破片類が多くあり、危険性を強く感じました。これからの海水浴シーズンに向け、白い砂浜と安全性が保たれる活動を続けられたらと思います。(市連合青年団)

「うぶごえおめでとう」「ご冥福お祈りします」は、5月中の受付分です。(敬称略)

■ご冥福お祈りします

月日・氏名・年齢・住所



- 5.31 牧内 久吉 (81) 浅 川
- 6. 1 西村 三男 (79) 能 野 里
- 6. 2 阿音知猛雄 (60) 天 神 町
- 6. 2 鮫島 はな (85) 壺 泊
- 6. 2 竹之内シミエ (78) 平 山
- 6. 3 松本 アヤ (95) 壺 泊
- 6. 3 田中 ツヨ (87) 中 野
- 6. 5 濱元 宏 (72) 庄 司 浦
- 6. 6 芝 利行 (65) 下 郷
- 6. 8 木原 春雄 (77) 現和下之町
- 6. 9 下川 勝子 (60) 下 石 寺
- 6.11 高石 清秋 (90) 壺 泊
- 6.12 神崎 森秀 (88) 奥
- 6.13 栗田シズ子 (53) 松 島
- 6.16 中村ツタ子 (74) 西 俣
- 6.17 荒河 信雄 (75) 湊
- 6.22 荒河 未彦 (97) 湊
- 6.23 瀬山 吉三 (70) 本 立
- 6.23 瀬崎 ハル (76) 下 能 野
- 6.26 中道 スモ (86) 川 氏

※このコーナーの掲載は、市民生活課備付の「承諾書」を、「出生・死亡」の届出の際に、提出された方を対象としています。

■うぶごえおめでとう

月日・氏名・両親・住所



- 6. 2 川原 愛里^{あいり}ちゃん (貴 弘・恵利子) 美 浜 町
- 6. 4 沖田 想^{そう}くん (裕 樹・玲 香) 松 島
- 6. 9 上妻 琉空^{りく}くん (文 和・町 子) 深 川
- 6.13 橋口 麻央^{まお}ちゃん (一 喜・智 子) 古田上之町
- 6.19 森園 翔太^{しょうた}くん (、彰 ・ル ミ) 上 石 寺
- 6.26 山田璃里花^{るりか}ちゃん (郁 樹・利 恵) 野 首
- 6.27 岡田 琉夏^{るか}ちゃん (佳 男・由 枝) 榕城中目

■社協だより

寄附者名・故人名・住所

[香典返し寄附]

- 中山 トミ (中山 シツ) 国上中目
- 小山田カチ子 (小山田好春) 現和下之町
- 吉元 森彦 (吉元 サト) 壺 泊
- 阿世地シノ (阿世知 晶) 深 川
- 宮本ヨシ子 (宮本 安信) 美 浜 町
- 中村ハツエ (中村 始) 御 牧 山
- 長野 壽夫 (長野 敏) 横 山 町
- 内田 トエ (内田 正七) 東 浜 町
- 渡瀬 令子 (渡瀬 和徳) 美 浜 町

[一般寄附]

- 第76回メーデー実行委員会
- 鳳扇流 家元 鳳扇弘旭
- 種子島鮮魚仲買人組合

※ご寄附は、社会福祉のために役立らせていただきます。



平成17年	休日当番医	休日営業ガソリンスタンド				
8月	7日(日)	多愛病院 中目 23-2401	種子島石油 鴨女町 22-1347	三栄石油商会 現和下之町 25-0202	江口石油店 野木平 28-0808	向江商店 下郷 25-1147
	14日(日)	田上病院 松島 22-0960	有馬石油店 西町 22-0121	瀬下石油店 上能野 23-3836	三栄石油商会 国上中目 28-0007	
	15日(月)	井元医院 東町 22-0075	全 店 午 後 の み 営 業			
	21日(日)	松崎医院 西町 23-2455	市農協第1 川迎 22-0543	有馬石油店 松島 22-0122	中村石油店 現和下之町 25-0021	
	28日(日)	池田医院 天神町 22-0260	種子島石油 東町 22-1345	長野石油店 安城下之町 23-7379	一口石油店 大平 25-1111	
9月	4日(日)	中目医院 野首 23-0350	三栄石油商会 天神町 22-1251	市農協第3 松島 23-0128	内門商店 沖ヶ浜田 28-0291	
	11日(日)	多愛病院 中目 23-2401	種子島石油 鴨女町 22-1347	三栄石油商会 現和下之町 25-0202	江口石油店 野木平 28-0808	向江商店 下郷 25-1147
	18日(月)	田上病院 松島 22-0960	市農協第1 川迎 22-0543	有馬石油店 松島 22-0122	中村石油店 現和下之町 25-0021	
	19日(月)	井元医院 東町 22-0075	有馬石油店 西町 22-0121	瀬下石油店 上能野 23-3836	三栄石油商会 国上中目 28-0007	
	23日(金)	松崎医院 西町 23-2455	種子島石油 東町 22-1345	長野石油店 安城下之町 23-7379	一口石油店 大平 25-1111	
	25日(日)	池田医院 天神町 22-0260	三栄石油商会 天神町 22-1251	市農協第2 本立 22-1219	内門商店 沖ヶ浜田 28-0291	

6月の市長動静



【1日】農業管理センター理事会及び総会、種子島地区農業普及事業協議会及び実業高校連携会議、市食生活改善推進員委嘱状交付【2日】厚生連との健康づくり懇談会

【3日】課長会【5日】わんぱく相撲大会、形之山集落敬老会【6日】平成17年第2回市議会定例会開会(30日まで)【9日】種子島地区食品衛生協会総会【10日】十日会、種子島地区沿岸防犯協議会、種子島地区防犯組合総会、新種子島空港愛称に係る審査委員会、課長会【11日】シルバー人材センター総会【12日】住吉浜之町敬老会、旅行エージェント招待事業に伴う情報交換会「南種子町」【13日】第1回熊毛海区漁業調整委員会【14日】全国農業コンクール審査員表敬訪問、原水禁要請訪問【15日】市議会本会議(施政方針に対する質疑)【16日】市議会本会議(施政方針に対する質疑)【17日】市議会本会議(委員会付託)、農業共済選出農業委員辞令交付式【18日】熊毛振興協議会長杯高校野球大会「中種子町」、種子島地区酪農業協同組合総会【20日】市議会本会議(一般質問)【21日】市議会本会議(一般質問)、市商工会新就職者を励ます会【23日】市さとうきび振興会総会【24日】種子島漁協定期総会【25日】市農協定期総会【27日】フェリー「ぶーげんびりあ」お披露目式、種子島火縄銃保存会懇親会【28日】労働基準協会種子島支部総会、種子島観光連絡協議会役員会及び総会【29日】新しい農業農村整備を進める会【30日】市議会最終本会議、職員辞令交付式

求人情報にしのおもて

ハローワーク熊毛 TEL22 - 1318

7月25日現在

事業所名/電話番号	職種	年齢	賃金(千円)
有馬病院/22-0270	看護師	不問	206~252
	准看護師		172~189.7
ミドリ薬品/099-269-5188	薬学士(経験者)	25以上	280~330
	薬学士	22以上	260~310
	薬種商(経験者)	25以上	280~330
	薬剤師	22~35	320~350
多愛病院/23-2401	薬剤師(経験者)	25~35	340~370
	薬剤師	不問	176~195.5
看護師	185~205		
田上病院/22-1789	薬剤師	不問	210~280
	理学療法士	20~50	199~249
	作業療法士		
	言語聴覚士		
	看護師(正・准)		
管理栄養士	20~50	192~222	
のぞみ薬局/23-2861	薬剤師	不問	281.25~468.75
つばさ/23-2627	ケアマネジャー	不問	180~220
わらび苑/22-2600	介護士	20~40	110~120
百合砂/23-6161	主任生活相談員	28~55	250~333.333
清水園芸/22-1027	営業	20~30	180~200
	WEB運営・販売	20~35	180~200
大洋/23-1110	一般事務	20~40	140~200
形岡不動産/23-2776	事務員	不問	114.4
南国殖産/099-256-1011	販売・接客	19~30	128.48
オオカワ設備工業/090-3197-2312	事務員	不問	107.25~123.75
	現場作業員		161~184
小川電気/23-3192	電気工事士	25~35	165~290
名越電設/22-2332	電気工事技術者	不問	240~300
種子島酒造/22-0265	工内作業員	20~55	130
種子島交通タクシー/22-1411	タクシー乗務員	21~60	138.6
市丸タクシー/22-1010	タクシー乗務員	不問	110~200
マリンハウス白元/23-0121	船舶整備士	18~40	130~312
明巧堂/23-1237	店員	18~40	92.95~100.1
味処 井元/22-1218	調理師見習い	不問	125~180
膳処 金兵衛/23-1110	寿司職人	不問	250~300
サンシード/23-4111	販売	18~60	152.018~200.002
うしじまストア/23-4111(サンシード食品館)	鮮魚加工	18~60	120.96~153.6
	レジ	18~50	
大和/23-2668(パーラー巨人)	ホール係	20~45	130~156
日本観光/23-0908(ニューつるまる)	ホールカウンター係	18~45	140~150

※面接を希望される方は、必ずハローワークで紹介状をもらってから、応募して下さい。

※求人には、資格を必要とするものが多く含まれていますので、詳しい内容はハローワークにお問い合わせ下さい。

※インターネットでも、仕事探しができます!

- ☆ハローワークインターネットサービス <http://www.hellowork.go.jp/>
- ☆しごと情報ネット <http://www.job-net.jp/>

編集後記

7月は、建築士会熊毛支部のわかさ公園清掃や建設業協会種子島支部の「海の日」に伴う西之表港一斉清掃、青年団のビーチクリーンなど、ボランティアが多数ありました。写真は、建設業協会種子島支部の河川愛護月間に伴う甲女川清掃(大雨のため6月から7月に延期されていました)での光景。道路沿いに多数の空き缶が散乱していました。皆さんは、どのように考えますか?学校の活動や地域の活動で空き缶拾いを実施すると、どこでも必ず大量の空き缶を集めることが出来ます。運転中、車からポイと投げ捨てるのでしょね。その行為で車の中にキレイに保たれますが、一方で種子島はどんどん汚れていきますよね。罪悪感はないのでしょうか?もし、自分の家に空き缶が投げ捨てられたら、どんな気分になりますか?拾う人がいれば、捨てる人がいるのも事実。美しい種子島を保つために、今一度考え直しましょう。(鮫)



▲投げ捨てられている缶、ビールの缶もありました



日本一の焼酎

全国酒類コンクール2年連続第1位 グランプリ賞(最高位)受賞



■平成15年秋季いも焼酎 第1位 金賞
■平成16年秋季いも焼酎 第1位 グランプリ賞

心のこもった贈り物に
お土産、お中元に
お父さんの晩酌にも！

【価格】
900ml... 1,250円
1800ml... 2,300円
お酒は20歳を過ぎてから

お買い求めは **西之表地区 酒類販売同友会** のお店で

下西校区	榕城校区	国上校区
池浪商店 ☎22-0377	国生商店 ☎22-0041	今井商店 ☎28-0486
本城商店 ☎23-4686	ことぶきや ☎22-1338	古田校区
	東商店 ☎22-1258	浜島商店 ☎23-8912

数量に限りがありますので、お早めにお申し込みお買い求めください。



飛魚の
さつまあげ
詰合せ

飛魚のすり身
親子かまぼこ
など...

夏の贈りもの...
お中元・全国へ
好評発送中!!



種子島唯一のかまぼこ屋

(有)みつわ蒲鉾店
TEL 22-0433
西町 (元まるそうストア裏)

ジェットfoil ロケット 所要時間 1時間35分

種子島 → 鹿児島 07:00 08:35 12:25 14:00 15:05 16:40	屋久島 → 鹿児島 08:40 10:30 14:00 種子島経由 16:40
鹿児島 → 鹿児島 09:00 10:35 11:00 12:35 14:30 16:05 17:00 18:35	鹿児島 → 屋久島 11:00 種子島経由 13:40
	屋久島 → 種子島 14:00 14:50
	種子島 → 屋久島 07:30 08:20 12:50 13:40



対象	片道	往復
鹿児島～種子島	4,700円	8,800円
種子島～鹿児島	—	7,700円
鹿児島～屋久島	6,500円	12,000円
屋久島～鹿児島	—	11,700円
種子島～屋久島	3,000円	5,500円

【ロケット予約】
(鹿児島) コスモライン株式会社 TEL 099-223-1011
(西之表) 西之表営業所 TEL 22-1011
(宮之浦) 宮之浦営業所 TEL 0997-42-2003

一切符発売所—
(西之表) 種子島旅行企画 TEL 23-0808
(西之表) サムス TEL 24-3377
(中種子) 種子島航空センター TEL 27-3737
(南種子) 大和 TEL 26-1331

屋久島就航
7月29日より

フェリー プリンセスわかさ 所要時間 3時間30分

	鹿児島	西之表	宮之浦
偶数日	08:40 →	12:10	
	17:30 ←	14:00	
奇数日	08:40 →	12:10	
		13:10 →	14:55
	19:40 ←	←	15:40



対象	片道	往復
鹿児島～種子島	3,300円	5,900円
種子島～鹿児島	3,000円	5,600円
鹿児島～屋久島	5,000円	8,500円
屋久島～鹿児島	4,500円	8,000円
種子島～屋久島	2,000円	4,000円

【フェリー予約】 (鹿児島) 九商ポートサービス TEL 099-222-8271