



広報にしのおもて

市政の窓

2015

4

<http://www.city.nishinoomote.lg.jp/>

No. 625



上西小 一輪車
リレーマラソン大会

春ですね！

おいしい『タケノコやつわの季節』が

やってきました・・・が、

無断で採ってはいけません！

『タケノコ』や『つわ』がおいしい季節になりましたが、市民の方からこれらに関する苦情が寄せられています。

「うちの竹山に他人がきてタケノコを採られて困る！」

「竹山の入り口に知らない車が止まっていると、自分の山なのに怖くて入れない！」

「タケノコを採ったあと、食べ殻やごみを捨ててある！」

タケノコやつわは、自然に出ているものだからどこで採ってもいいと思っ
ていませんか？

他人の山や畑等にあるものを勝手に採るのは、窃盗罪になります。

山の入り口に「タケノコ採るな！」と書かれた看板を見ることがありますが、無断でタケノコを採ることは、地主にとって大変迷惑な行為です。

必ず地主から許可を得て、採るようにしてください。

また、タケノコやつわを採ったあと、食べ殻やごみをそのまま置いて帰る人もいます。これは不法投棄です。ごみは必ず持ち帰るようにしてください。

『自然豊かな種子島』マナーを守って住みよいまちにしましょう！

■問い合わせ先

市役所市民生活課環境係

Tel 22・1111 内線303・304



温室効果ガスを5年間で5%削減します！

西之表市地球温暖化対策実行計画策定

市役所から排出される温室効果ガスの削減を図り、市民や事業所に率先した取組みを推進するため、地球温暖化の推進に関する法律第20条の3の規定に基づき、第2次西之表市地球温暖化対策実行計画を策定しました。

計画に基づいた取り組みの実施状況、温室効果ガスの排出量を毎年広報紙、ホームページ等で公表します。計画の詳細については、ホームページに掲載しますので、ご参照ください。



【計画の期間】平成27年度から平成31年度までの5年間

【対象の範囲】

西之表市役所の全ての事務・事業とし、出先機関、指定管理施設も含めた全ての組織及び施設

【対象とする温室効果ガス】

二酸化炭素（CO₂）、メタン（CH₄）、一酸化二窒素（N₂O）の3物質

【温室効果ガス排出量（基準年度）】

3504.148kg・CO₂（平成25年度の二酸化炭素換算排出量）

【温室効果ガスの削減目標】

目標年度の平成31年度に平成25年度排出量の5%削減

【具体的な取り組み】

太陽光・風力発電の導入、LED照明への順次取り換え、エコドライブの実践、冷暖房温度の適正な設定、昼休みの消灯等、各項目について削減に取り組めます。

■問い合わせ先

市役所市民生活課環境係

Tel 22・1111 内線303・304

《投票所一覧》

第 1 投票所 (榕城 1)	市役所 1 階ロビー
第 2 投票所 (榕城 2)	市民体育館
第 3 投票所 (上西)	上西小学校
第 4 投票所 (下西)	下西小学校
第 5 投票所 (国上)	国上校区中央公民館
第 6 投票所 (伊関)	伊関小学校
第 7 投票所 (安納)	安納小学校
第 8 投票所 (現和)	現和小学校
第 9 投票所 (安城)	安城小学校
第 10 投票所 (立山)	立山小学校
第 11 投票所 (中割)	旧鴻峰小学校
第 12 投票所 (古田)	古田小学校
第 13 投票所 (住吉)	住吉校区中央公民館

4月12日(日)は 鹿児島県議会議員選挙の投票日です

■問い合わせ先

市選挙管理委員会事務局 (市役所 3 階)

Tel 22 - 1111 内線 277



前回の選挙から西之表市区と熊毛郡区が合区され、ひとつの選挙区となり定数2と改正されています。

《投票時間》

午前7時～午後7時

※第10投票所(立山)、第11投票所(中割)は、午後6時までです。

《期日前投票(不在者投票)》

【期間】

4月4日(土)～4月11日(土)

【時間】 午前8時30分～午後8時

【場所】

市役所1階 市民おきがるーむ
(旧レストラン)

《開票所》

市民会館改修工事のため開票を市民体育館で午後8時30分から行います。

「種子島ふるさと応援隊」 隊員募集中!

○種子島ふるさと応援隊とは?

全国にいる出郷者の方々が、ふるさと種子島を応援するネットワーク組織として、平成18年4月に設立しました。(隊員数385名・平成27年2月末)

全国的なネットワークを構築し、互いのニーズに合った活動の促進や行政施策への幅広い提言をしていきます。

事務局からは「市政の窓」と「ふるさと応援隊新聞」を毎月送付します。ふるさとの懐かしい行事や旬のお知らせ、地元産業の取組みなどを紹介します。

世代を超えて、この豊かな自然と人情味溢れる「ふるさと種子島」を守り、育てていくように、継続的なサポートを行います。

Q..どんな人が入会できますか?

A..種子島出身の方、又は種子島のことを想う方であれば、どなたでも入会できます。

Q..どんなメリットがありますか?

A..全国の種子島を想う仲間と交流し、「ふるさと」支援に積極的に関わる機会が生まれます。また、特約店をご利用頂いた際に、応援隊特典を受けることができます。

Q..会費が必要ですか?

A..はい、年間(毎年4月1日～翌年3月31日) 一律3000円です。
※年度内退会の場合、返金はありません。

■申込・問い合わせ先

種子島ふるさと応援隊事務局 (市役所地域支援課市民活動支援係)

Tel 891 - 3193 鹿児島県西之表市西之表7612

Tel 0997 - 22 - 1111 内線214 Fax 0997 - 22 - 0295

E-mail : oheita@city.nishinoomote.lg.jp





精神又は身体に重度の障害があるため、常時特別な介護を必要とする状態にある在宅の方の生活向上を目的として、次の手当を支給します。
平成27年4月分から、下記のとおり手当額が改定されます。

特別障害者手当・ 障害児福祉手当改定のお知らせ

■問い合わせ先

福祉事務所社会福祉係 Tel 22 - 1111 内線 324

●特別障害者手当(20歳以上の方)

〔月額〕 26,620円

〔支給制限〕 左記に該当する場合
合は、支給対象外となります。

①障害者総合支援法に規定する障害者支援施設その他これに類する施設等に入所しているとき

②病院又は診療所に継続して3月を超えて入院するに至ったとき

③本人又は扶養義務者の所得が一定額以上あるとき

●障害児福祉手当(20歳未満の方)

〔月額〕 14,480円

〔支給制限〕 左記に該当する場合は、支給対象外となります。

①障害を事由とする公的年金を受給しているとき

②児童福祉法に規定する肢体不自由児施設その他これに類する施設等に入所しているとき

③本人又は扶養義務者の所得が一定額以上あるとき

どちらの手当も、2月・5月・8月・11月に前月分(3ヶ月分をまとめて)までを支給します。

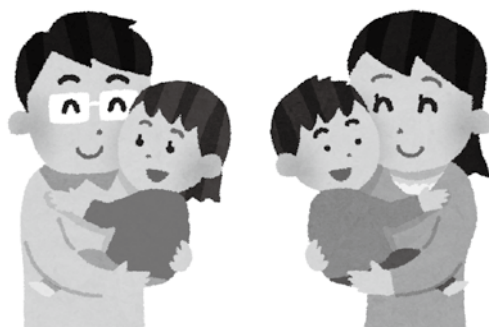

平成27年4月から 児童扶養手当・特別児童扶養手当額が変わります！

■問い合わせ先

福祉事務所子育て支援係 Tel 22 - 1111 内線 322

父親又は母親がいない家庭や父親(母親)が一定の障害の状態にある家庭等の児童を監護している母(父)、又は父母にかわってその児童を養育している人に支給する児童扶養手当、精神又は身体に障害がある20歳未満の児童を監護する父若しくは母又は父母以外の者が養育するときに支給する特別児童扶養手当が4月分から、左記のとおり手当額が改定されます。

●児童扶養手当

全部支給の場合

月額 42,000円

一部支給の場合

月額 41,990円

9,910円

※2人目5,000円、3人目以降3,000円の加算となります。

●特別児童扶養手当

障害児1人について

2級の場合

月額 34,030円

1級の場合

月額 51,100円

鯉のぼりをあげる際は、電線に注意！

九州電力から感電事故防止のお願いです。

鯉のぼりの季節になりましたが、感電事故防止のため、電線付近での鯉のぼりや魚つりは絶対に行わないようにしましょう。

万一鯉のぼりや、釣り糸が電線にかかった場合は、自分で取ろうとせず、九州電力までご連絡ください。

■問い合わせ先 九州電力(株)熊毛営業所 Tel 0120 - 986 - 807 (無料電話)

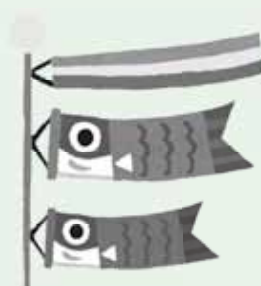



市が発注する小規模修繕等の 契約希望者の登録申請を受け付けます

■申請・問い合わせ先

市役所建設課管理係 Tel 22 - 1111 内線 239
ダウンロード用ホームページ
<http://www.city.nishinoomote.lg.jp/syoukibo/shuzen.html>

【登録資格】

① 西之表市に主たる事務所を置く者で、希望業種を履行するために必要な資格許可等がある場合にはその資格・許可を有する者
② 小規模修繕等の工事に関する能力を有する者
③ 西之表市建設工事請負業者選定事務処理要領（昭和46年西之表市告示6号）に基づく資格者名簿に登録されていない者

【申請の方法】

小規模修繕等契約希望者登録申請書（市役所建設課備付又は市ホームページからダウンロード）に次の書類を添えて、市役所建設課へ提出してください。

◎法人の場合

法人市民税及び固定資産税の納税証明書

◎個人の場合

市税の納税証明書
◎希望業種を履行するために必要な資格・許可がある場合：資格・許可証の写し

※受付は、随時行います。

西之表市すまいの環境改善事業 補助金制度について

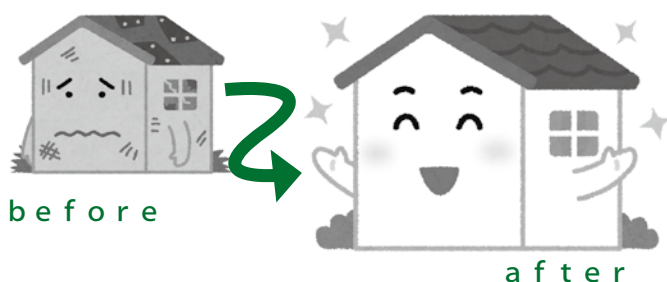

■申請・問い合わせ先

市役所建設課管理係 Tel 22 - 1111 内線 239・240

市内の業者を利用して、個人が所有する住宅の改修工事を行った場合に、その工事費の一部を補助します。

【補助金額】

消費税を除く工事費の11%相当額（上限33万円）を商品券で交付

【受付期間】

4月1日から12月28日まで（予算がなくなり次第終了します。）

【対象者】

1から4までの全てに当てはまる方が対象となります。
1. ①④のいずれかに該当する方（個人）
①改修工事を行う住宅の所有者で、その住

宅に現在居住している方

②親族（1親等以内）が所有する住宅に現在居住している方

③U・Iターン予定者で市内に所有する住宅を改修し、将来居住を予定している方

④改修工事を行う住宅の所有者で、住宅を貸している方（家主申請で補助金1人当たり限度額33万円）

2. 市税の滞納がない方

3. 市が実施する他の同様な補助金や助成金の交付を受けていない方

4. 住宅改修環境整備事業又は当制度による補助金の交付を受けていない方

【対象となる工事】1から4までの全てに当てはまる工事が対象となります。

1. 市内の工事施行業者が行う工事

2. 住居部分に関する修繕や改装、増築工事、住居と同一敷地内にある倉庫及び車庫（駐車場・塀など住居外の部分の工事は対象になりません。）

浄化槽設置に伴う工事については、浄化槽補助以外の部分について対象となります。

3. 消費税を除く工事費が10万円以上の工事

4. 平成28年2月29日（月）までに完了し、実績報告書を提出できる工事

☆改修工事を開始する前に必要書類を揃えて建設課へ申請してください。なお、予算の範囲内での補助となりますので、年度途中で終了する場合があります。申請の前に、現在実施しているかどうかお問い合わせください。

国民健康保険被保険者、後期高齢者医療保険被保険者の皆様へ

「人間ドック」・「脳ドック」等の助成を行います

■問い合わせ先

市役所健康保険課 国民健康保険係

TEL 22・1111 内線311・312

西之表市国民健康保険及び後期高齢者医療保険では、生活習慣病や疾病の早期発見・健康増進を目的として、「1日人間ドック」、「2日人間ドック」及び「脳ドック」等の施設利用者に対する助成を行っています。

契約医療機関は下表の13機関で、**申請受付は4月1日からです**。詳細については、お問い合わせください。

【対象】

◆ 国民健康保険

施設利用日において、国民健康保険加入期間が引き続き1年以上で、20歳以上の被保険者の方

◆ 後期高齢者医療保険

被保険者全員が対象です。

《注意事項》

① 人間ドック、脳ドック、PET 検診のいずれか、年度1回を限度とします。

② 国民健康保険税及び後期高齢者医療保険料の滞納世帯の被保険者には助成できません。

③ 国民健康保険被保険者及び後期高齢者医療保険被保険者に対する助成のため、会社の健康保険等に加入している方は対象となりません。

【助成額】

※人数に限りがあります。

● 人間ドック 2万5千円

※1日・2日ドックとも金額は同じです。

● 脳ドック 2万円

● PET 検診 2万5千円

※PET 検診は国保のみ助成

【申請方法】

① 医療機関に受検日を予約する。

② 保険証、印鑑を持って、市役所健康保険課の窓口で手続きを行う。

③ 医療機関で受検する際、②の手続きでもらう利用券を提出する。

※受検する前に申請を行わないと助成できませんので、必ず事前に手続きをお願いします。

【本市と契約している医療機関】

医療機関	郵便番号	住 所	電話番号	1日ドック	2日ドック	脳ドック	PET
鹿児島市医師会病院	890-0064	鹿児島市鴨池新町7-1	099-254-1125	○	○	×	×
成人病院 ※1	890-0055	鹿児島市上荒田町16-30	099-254-3332	○	×	×	×
高田病院	892-0824	鹿児島市堀江町5-1	099-226-4325	○	○	×	×
鹿児島徳洲会病院	890-0056	鹿児島市下荒田町3-8-1	099-250-1110	○	○	×	×
JA 鹿児島県厚生連健康管理センター	890-0062	鹿児島市与次郎1-13-1	099-256-1133	○	×	○	×
鹿児島県民総合保健センター	890-8511	鹿児島市下伊敷3-1-7	099-220-2622	○	○	×	×
今村病院分院 (2日ドックは70歳以下のみ利用可能)	890-0064	鹿児島市鴨池新町11-23	人間ドック専用 099-285-3916	○	○	×	×
鹿児島厚生連病院 ※1	890-0061	鹿児島市天保山町22-25	099-252-9895	○	○	×	×
南風病院 (PET 検診は国保のみ利用可能)	892-8512	鹿児島市長田町14-3	0120-332-411	○	×	×	○
さがらパース通りクリニック	892-0838	鹿児島市新屋敷町26-13	099-239-5366	○	×	×	×
厚地脳神経外科病院	892-0842	鹿児島市東千石町4-13	099-226-1491	×	×	○	×
田上病院	891-3198	西之表市西之表7463	0997-22-0960	○	×	○	×
厚地記念クリニック PET 画像診断センター ※1	891-0841	鹿児島市照国町12-1	099-226-8871	×	×	×	○

※1 国民健康保険のみ利用可能

○…受検出来る項目 ×…受検出来ない項目

さあ、リモコンを手にとろう！



①

まずリモコンの1を押してMBC放送へチャンネルを変えよう。

②



次に、リモコンの『dボタン』を押そう。

ピッと音がして・・・



③



黄色の『西之表市』で決定ボタンを押すと・・・

④



読みたいお知らせで決定ボタンを押します。
矢印の上下で次のページに移動します。

移動図書館の他にもお知らせを掲載します。避難所開設などの災害情報も掲載するので、必要に応じてご活用ください。

※データ放送を終了するときには、もう一度『dボタン』を押そう！

データ放送で『西之表市からのお知らせ』を見よう！

西之表市では、MBC放送局のデータ放送で『西之表市からのお知らせ』を掲載しています。

移動図書館やイベントの情報を随時掲載していますが、台風接近などの災害時には、避難所の情報など緊急時の情報伝達手段の1つとしても利用しています。

データ放送を見る手順をご紹介しますので、この機会に一度、『西之表市からのお知らせ』をご覧ください。

■問い合わせ先

市役所市民生活課広報市民相談室
TEL 22・1111 内線306



第26回にしのおもて市民フェア

～想い・人・学びを「つなぐ」～

3月1日（日）、市民会館と保健センターすこやかで第26回にしのおもて市民フェアが開催されました。オープニングは、昨年10月に行われた楠声合唱団演奏会に出演した楠声合唱団ピアノソリストの福重真紀さんによる演奏で幕を開けました。表彰式後は、家庭教育カウンセラーの内田玲子さんによる「見つめなおそう家庭の力く親と子の愛のキャッチボール」と題した講演が行われ、子どもとしっかりと向き合って育てる家庭教育の大切さについて学びました。

昼食時には、すこやか駐車場に長蛇の列が登場。NPO法人こすもが販売するカレーやうどん、種子島飲食店振興会の販売するロケット串、山海丼、その他にも弁当の販売や豚汁の無料配布など美味しい昼食を楽しみました。

午後、商工会の共催で行った『くろしおウォークラリー』では、53名が約2.5キロのウォーキングを楽しみました。強風にも負けず、各チェックポイントでスタンプを集めて戻ってきた参加者には、食生活改善推進員手作りのお弁当がプレゼントされました。種子島飲食店振興会からも山海丼が提供され、争奪じゃんけん大会を開催。消費カロリー以上の景品に参加者も盛り上がりました。

一方、市民会館では、午後から舞台発表が行われ、市民講座などで学んだ成果を発表しました。発表者のいきいきと楽しそうな表情から、日頃から楽しんで学んでいる様子を見ることが出来ました。

その他にも、市民会館入口では、生け花や書道の作品の展示や市民生活課によるマイエンザの無料配布など、多くのイベントや販売が行われ、たくさんの方で賑わいました。



▶くろしおアートを楽しみながらウォーキング。各ポイントでスタンプを押してもらいました。



▶おいしい山海丼はいかが？種子島飲食店振興会から太っ腹なプレゼントでした。



各種表彰紹介

※敬称略（学年は3月現在）

健康ポスター最優秀賞

【小学校低学年の部】 平原 龍之介（上西小1年）

【小学校中学年の部】 野口 大（榕城小3年）

【小学校高学年の部】 小山田 陽菜（現和小5年）

健康づくり功労賞【優良個人】 西田 恵子

特定健康診査表彰

【受診率の部】 里之町地域

【受診者数増加の部】 武部地域

【受診者増加率の部】 生姜山地域

【総合の部】 里之町地域

8020歯科表彰

【県歯科医師会会長賞】 中野 隆男

【郡歯科医師会会長賞】 田上 源九郎

【西之表市長賞】 村松 チト

優良地域づくり団体優秀賞 現和校区

優良地域づくり団体奨励賞 中割校区

社会教育功労賞

【優良個人】 浦添 助苗

【優良団体】 中目和老会

熊毛地区社会教育功労賞

【優良個人】 永田 義彦

【優良団体】 古田獅子舞保存会

社会福祉功労賞【優良個人】 原田 敏郎

全国社会教育委員連合会表彰 中野 幸太郎

九州地区子ども会育成連絡協議会表彰

中村 逸夫



▲家庭教育カウンセラーの内田玲子さん



▲ロケット串をガブッ・・・おいしいね



▲おいしい昼食を求めて長蛇の列に・・・



▲表彰者の皆さん

3/8

上西小学校
一輪車リレーマラソンに挑戦！



上西小学校の児童が、一輪

車リレーマラソンに挑戦しました。1周123mの校庭を、22名の児童が交代で、343周、約42kmの完走を目指します。一輪車に乗り、1周ごとに交代して走る児童、保護者や先生なども応援しながら並走します。途中、きぼう館の方々が応援に駆け付けるなど賑やかで楽しいイベントになりました。

今年で3回目となる今回は、4時間12分58秒で完走し、新記録が誕生しました。

今年卒業する6年生の松元泉樹君がアンカーで、最後の1周を走ります。先生、保護者、後輩の児童が見守る中、見事にゴール。無事、完走することができました。

松元君は、「中学生になる前に、みんなと良い思い出を作ることができて良かった。」と振り返りました。

みんなが丸となって、楽しい思い出を作ることが出来て良かったですね。

2/16

鹿児島聾学校中学部
全国聾学校合奏コンクール
金賞並びに文部科学大臣賞を受賞



鹿児島県立鹿児島聾学校中学部2年生が、第26回全国聾学校合奏コンクールで、金賞並びに文部科学大臣賞を受賞しました。

中学部には、国上出身の山下真人君が在籍しています。山下君は、「金賞受賞にとっても驚いた。リバーダンスメドレーは難しい曲だけど、たくさん練習してうまく演奏できました。もっと練習して簡単に演奏できるようにしたい。また、3年生になっても同じメンバーで、新しい曲にも挑戦したい。」と笑顔で感想を語りました。

山下君、聾学校中学部の皆さん、受賞おめでとうございます。



▲山下真人君

2/19

街路灯LED化、
防犯カメラ開始式



西之表市商工会、西之表市商店街振興協同組合では防犯カメラ7台の設置と161基の街路灯のLED化を行いました。

新設された防犯カメラは、商店街の安心・安全の維持向上の為に役立てられていきます。

また、街路灯はLED化されたことで、維持費が大幅に節約されるそうです。





3/12

東京大学等講師による 種子島高校講演会開催

種子島の豊かな自然資本を活かして持続的な社会モデルを研究している東京大学、東北大、神戸大学の先生方による講演会が種子島高校体育館で開催されました。

講演では、島内で研究されている世界最先端技術の紹介などがありました。

生徒らは、自分たちでできる地球環境への取組などについて質問し、自分ごとに関与を与えているか考えることの大切さを教わりました。



3/11

種子島中学校野球部九州大会出場！ 大会に向けて表敬訪問！

種子島中学校野球部が3月21日から始まる第12回九州中学生選抜軟式野球大会に出場します。

この日、表敬訪問に訪れた3人の部員は、家族を始め、たくさんの方々の応援に報いたいと大会に向けての意気込みを語りました。

練習の成果を発揮し、良い結果を持って帰ってくることを期待しています。



3/15

第28回たねがしまロケットマラソン

第28回たねがしまロケットマラソンが開催されました。

2キロファミリィ、3キロ、10キロ、ハーフ、フルマラソンに1965名（島外592名、島内1373名）が参加し、第10回以降、最多の参加者数となりました。

一時、雨が激しく降りましたが、選手らは沿道の声援に明るく応えながら、最後まで無事完走することができました。



2/14 ~ 18

第62回鹿児島県下一周 市郡対抗駅伝競走大会

第62回県下一周市郡対抗駅伝が開催されました。

熊毛チームは、第59回大会8位の実績をふまえて、1日目優勝を目指して、1日目9位、3日目8位と健闘しましたが、僅差で11位という結果になりました。

3日目の1区を走った河東寛大選手（南種子町）は、区間賞を獲得するなど、面白い話題もあり、今後も更なる活躍が期待されます。



2/6 ~ 9

スポーツ少年団 長浜市と交流

市スポーツ少年団一行13名が姉妹都市の滋賀県長浜市を訪問、同市のスポーツ少年団と27回目の交流を行いました。

スキーやガラス工芸体験を楽しんだ子どもたちは、「雪がふわふわで、とてもきれいだった。」とたくさん積み重なった雪に大はしゃぎ、とても楽しい体験になったようです。

今年の夏休みには、長浜の子どもたちが種子島にやってきました。

再会が楽しみです。



3/15

大河 スミさん、知念 ツヤさん

100歳おめでとうございます！



大河スミさんと知念ツヤさんの100歳の誕生日をお祝いするため、西之表市長が市民を代表してわかさ園と百合砂苑を訪問し、お祝いの言葉や花束を贈りました。

大河スミさんは、大正4年3月15日に国上でお生まれになり、結婚後、1男5女の子どもたちに恵まれ、夫と一緒にサトウキビやからいもなどを作られていました。

歌や踊りが好きで、子どもやお友達の前でよく歌ったり踊ったりしていたとのことで、今も気分のいい日は歌や踊りがみられるようです。

知念ツヤさんは、大正4年3月15日に中種子町田島でお生まれになり、タバコ屋を営んでおられました。30代の頃より体調を崩すことが多かったようですが、体調がいい時は自宅や地域の公民館などの清掃(草取り等)をこまめにされたり、家族の方への感謝をいつも忘れず生活されていたようです。

大河スミさん、知念ツヤさんこれからも末永くお元気にお過ごしください。

2/26

鹿児島県女性農業経営士認定証交付式



県女性農業経営士の認定授与式が行われ、下嶋仁美さんが認定を受けました。

女性農業経営士は、農家生活や農業経営管理・労働管理等に優れ、実践力・発言力のある女性を県が認定するもので、下嶋さんは、本市で7人目となります。

今後女性農業者のリーダー的存在として活躍が期待されます。

2/26

かごしまの『食』活動表彰式



かごしまの『食』活動表彰式が行われ、榎本和枝さんが奨励賞を受賞しました。

榎本さんは、市民講座などで郷土料理の講師を務め、地元食材を活用した伝統ある郷土料理を幅広い世代に伝えています。また、食育活動も積極的にを行っています。

市政の窓「郷土料理レシピ」にもご尽力いただいております。今後ますますの活躍が期待されます。

3/12

農業経営改善計画
新規認定授与式



農業経営改善計画【認定農業者】新規認定授与式が行われました。

認定農業者とは、効率よく、安定した農業経営を目標に将来の経営発展に向けた「意欲と能力のある方」を市が認定するものです。厳正なる審査を経て、今回3経営体が新規認定(うち2経営体が授与式出席)となりました。

今後本市の地域活性化の中核として農業発展に寄与されることを期待します。





3/5

平成26年度たねやくくらめき表彰

熊毛支庁で平成26年度たねやくくらめき表彰が行われ、本市からは、平川浩さん（写真下段右1）が表彰されました。平川さんは、流木動物園など、芸術活動をおとして、「アートを通じたまちづくり」に取り組んできました。現在もくろしお芸術祭など市民参加型の芸術活動をおとして商店街の活性化、魅力あるまちづくりに取り組んでいます。平川さん、受賞おめでとうございます。



3/2

国際ソロプチミスト種子島から 寄附をいただきました

国際ソロプチミスト種子島（会長・田上那枝）から本市へ寄附をいただきました。国際ソロプチミスト種子島は、世界中の女性と女兒を支援する国際的なボランティアグループで、今年で認証20周年を迎えます。いただいた寄附は大切に使用させていただきます。ありがとうございました。



2/23

消防活動協力者表彰 （感謝状）

園田良子さん（写真右）と和田阿須香さん（写真左）に感謝状が贈られました。これは、1月末に温泉センターにて心肺停止の女性を発見した二人が、すぐに心肺蘇生を開始し、応急処置、協力要請など迅速かつ的確に行動したこと、倒れた女性の一人命を取り留めた功績が認められたものです。

種子島の旬の食材をおいしく食べよう

第95弾 三色どんぶり

【材料】（4人分）

鶏ひき肉	150 g
卵	2 個
きぬさや	150 g
生姜の梅酢漬け	少々
米	3 合

調味料A

濃口醤油 大さじ 1

調味料B

酒 大さじ 3

濃口醤油 大さじ 1.5

砂糖 小さじ 1

調味料C

砂糖 小さじ 1

塩 ひとつまみ



【作り方】

- ①米は30分前に洗って水660ccに調味料Aを加えて炊く。
 - ②鶏ひき肉は、調味料Bを加え、はし5・6本でかき混ぜながら、煮汁がなくなるまで煮つめる。
 - ③卵は割りほぐして、調味料Cを混ぜ、細かい炒り卵を作る。（油はひかないこと。）
 - ④きぬさやは塩ゆでにして、細かい千切り。
 - ⑤どんぶりに①のご飯を盛り、②、③、④を等分にのせ、生姜の梅酢漬けを添える。
- ※ 生姜の梅酢漬け・・・生姜をうす切りにしてさっとゆがき、水気をしぼる。それを梅干しの漬け汁に漬けたもの。



まなびの輪

No. 147

平成26年度ふるさとまなび隊閉講式

平成27年3月7日（土）、市民会館で、今年度9回の活動を締めくくる、平成26年度ふるさとまなび隊の閉講式が行われました。

中村隊長から修了証書の授与が行われ、年間の活動をDVDや写真で振り返りました。

活動を重ねながら、コミュニケーションを積極的に行うこと、協力すること、友達を気遣うことなど、異年齢集団での活動において大切なこと



☆来年度も楽しく充実した活動を計画しています！
みんなで楽しく学びましょう！☆

を学び、友達の輪を広げながら、ふるさとについて様々なことを学びました。

1年間の感想を全員が発表し、自分の気持ちを自分の言葉で伝えることができました。

最後は、宝探しゲーム・かくれんぼを楽しく行い、今年度の活動を終わりました。

最後は、宝探しゲーム・かくれんぼを楽しく行い、今年度の活動を終わりました。

☆隊員たちの感想☆

（一部抜粋）

★じゃがいもの収穫が一番心に残った。収穫したじゃがいもがとてもおいしかった。

★一番楽しかったのは「へき☆コレ」です。よく遊びに行く図書館の壁に自分たちで飾り付けができたからです。来年もまなび隊に入りたいです！

★クリスマスリース作りといそ遊びがとても楽しかったです。オリジナルの作品が作れました。いそ遊びではタコは捕れなかったけど、ビッチョが捕れてうれしかったです。

★開講式の時は友達ができるか不安だったけど、違う学校の友達ができてよかったです。農業体験では、農家の人が私たちの「食生活」を支えているんだと思った。支えてくださっている方々に感謝したい！

国文祭かやつくる No.9

○市民フェアに参加しました

3月1日（日）、にしのおもて市民フェアが開催されました。国文祭西之表市実行委員会では、鉄砲館キッズコンシェルジュとともに、国文祭のPRを行いました。会場には、ぐりぶーとさくらも応援に駆け付け、国文祭テーマソング「タイムカプセル」にのせて、ダンスを披露しました。



↓練習の成果もあって、ぐりぶー・さくらとダンスを踊りきりました♪



○国文祭カウントダウン開始！

3月2日（月）から、西之表市役所ホームページ、国文祭西之表市実行委員会ホームページで、国文祭カウントダウンメッセージを掲載していきます。国民文化祭開催（平成27年10月31日開幕）まで、市民をはじめ、企業、団体、グループなど、島内外からたくさんの方々がカウントダウンボードを持って登場します。毎日更新されますのでお見逃しなく！



（上）カウントダウン初日は、鉄砲館キッズコンシェルジュが登場

（下）健康保険課職員



☆皆さんの元にも、撮影のお願いに伺うかもしれません。その際は、ご協力をお願いします！

防 災

3/11

第2回消防団震災対策訓練を実施



南海トラフ巨大地震を想定した初動訓練が市内全域で一斉に行われ、市民1117人、消防団員249人、合計1366人が参加しました。

今回、初めて市民総参加の訓練が行われ、津波注意区域の住民は消防団員とともに率先避難を行い、高台に逃げる初動訓練を行いました。

その後、各校区の消防分団は警戒活動や通信機器による情報伝達訓練、消火訓練などを行い、女性分団はすこやか駐車場に仮避難所を設営し、AEDの操作訓練等を行いました。

西之表市では最大11mの津波襲来や震度6強の地震の想定があります。震災はいつ起こるかわかりません。いざという時に冷静に身を守る行動がとれるように日頃から意識を持ち、訓練にも積極的に参加していきましょう。

消費生活の窓

◆消費に関するご相談・お問い合わせは
西之表市消費生活センター TEL22-1111 内線306

賃貸住宅退去時のトラブル

～現状回復については確認を～

3年間居住した賃貸住宅を先月末に退去した。退去時に立ち合っていない。後日、家主からハウスクリーニング代、クロス貼替え、畳替え代を敷金から差引き不足分を請求すると言われた。部屋はきれいにしており、破損等もしていない。支払わなくてはならないか。
(30代男性)

3月は、転勤等により居住していた賃貸住宅を退去する人が多く敷金等に関するトラブルが多くなります。

借り主は、退去時には物件を原状に回復して貸主に返還する義務があり、支払った敷金は、退去時に滞納家賃や住宅の原状回復費用を除き返還されるべきものです。国土交通省の「原状回復をめぐるトラブルとガイドライン」によると、「原状回復」とは借り主の故意・過失等その他通常の使用を超えるような使用による破損を復旧することとしており、次の入居者を確保するための設備の交換やリフォーム等は経年変化・通常使用による損耗として貸主が負担すべきものとしています。

ポイント

- ① 契約書をよく確認すること。原状回復に関する特約条項等がないか確認しましょう。
- ② 退去時にはできる限り家主や管理会社の立合いのもとで住宅の現状確認をすること。立ち合いをせずに退去すると、家主から心当たりのない破損箇所を指摘されても借りていた住宅に行つて確認することは困難です。
- ③ 示された原状回復費用の内訳について説明を求めること。修繕費の明細書や敷金精算書類を出してもらいましょう。
- ④ 入居時に気になる点があれば写真を撮るなど証拠を残しておきましょう。

地域包括支援センター

だより



たおれんからだ（介護予防）サポーター養成

中級講座を2月に開催しました！



『たおれんからだ（介護予防）サポーター』の養成【中級】講座を4回コースで開催しました。

この講座は、主に高齢者に多い転倒の予防や病気、けがによる寝たきり予防の基礎的な内容を学ぶ初級講座を修了した方を対象に行われました。参加者は、初級講座の内容に比べ、より具体的な介護予防に必要な知識（転倒予防・低栄養予防・口腔機能低下予防・認知症予防など）とより実践的な転倒予防体操や口腔体操、調理実習などの実技について楽しみながら学びました。

今回の養成講座から19名の介護予防【中級】サポーターが誕生し、各地域で今後の活躍が期待されます。

高齢者ふれあいサロン支援者研修会

2月18日（水）に鹿児島県国民健康保険連合会主催による平成26年度ふれあいサロン支援者研修会が保健センターすこやかで開催されました。

日頃地域のサロンなどで支援されている方や関係機関の方、約70名が研修しました。

午前の部は、鹿児島大学非常勤講師の山本良江先生による「身近なもので楽しいレクリエーション」と題し、無理なく、だれでも、いつでも、どこでもできるレクリエーション（「あいいうえお体操」「こま遊び」「ジャンケンゲーム」など）を指導していただきました。午後の部は、米澤多美子先生による「いきいき健康体操」と題し、ストレッチやボール、セラバン



ドを使つての筋力づくり体操を実践しました。参加者は、講師の動きに合わせ、体操を実践しながら学びました。

最後に、鹿児島県在宅保健師・看護師会による寸劇「腰は要（腰痛膝痛予防）」が演じられ笑いの中で研修をおえました。各地域でサロン支援者の方々の活躍が期待されます。

■問い合わせ先

西之表市地域包括支援センター
（市役所健康保険課高齢者支援室）
Tel 23 - 5225

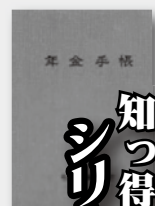

知っ得！ シリーズ年金

■問い合わせ先

鹿児島北年金事務所
TEL 099・225・5311
市役所市民生活課国民年金係
TEL 22・1111 内線305

学生のための、知っておきたい年金のはなし

～年金は老後だけのものではありません～

学生納付特例制度のポイント

■学生納付特例制度とは？

学生のために、国民年金保険料の納付が先送り（猶予）される制度です。保険料を納められないときはそのままにせず、学生納付特例を申請しましょう。

◎学生納付特例のメリット

病気やけがで障害が残ったときは障害基礎年金を受け取ることができます。障害基礎年金の額（26年度年金額）

966,000円（1級）
772,800円（2級）

◎手続きは？

学生納付特例申請書に在学証明書または学生証の写しを添えて住民登録をしている役所で申請してください。本市では、市民生活課国民年金係です。

■学生納付特例期間の年金は？

将来受け取る年金受給資格期間には算入されますが、年金額には反映されません。

【下表】納付と学生納付特例と未納の違いについて

	老齢基礎年金		障害・遺族基礎年金 (注1)
	受給資格 期間への 算入	年金額への 反映	受給資格 期間への 算入
納付	○	○	○
学生納付特例	○	×(注2)	○
未納	×	×	×

(注1) 障害基礎年金及び遺族基礎年金を受け取るためには一定の要件があります。

(注2) 保険料を10年以内に納付（追納）すると年金額に反映されます。

金星探査機「あかつき」

再び金星へ

金星探査機「あかつき」は、2010年5月に種子島宇宙センターからH・II Aロケット17号機で打ち上げられましたが、2010年12月、主エンジンのトラブルによって金星への軌道投入が果たせませんでした。しかし、12月7日に金星への最接近を利用し、再び軌道投入に挑みます。

現在「あかつき」は、金星よりも太陽に近い軌道を回っており、近日点通過（太陽に一番接近するとき）では、地球の約3倍近い熱を受けます。この5年間で、7回にわたって近日点を通り、機器の温度上昇を心配する場面もありましたが、観測機器に影響はなく、次の近日点通過でも熱環境を乗り越えられるという希望が高まっています。

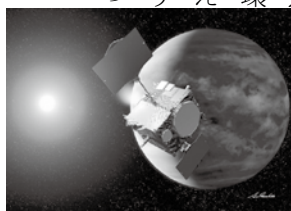

金星から地球のなぞがわかる

「あかつき」が探査する金星は、大きさや太陽からの距離が地球に近いことから「地球の兄弟星」と言われてきました。ところが現在の金星は、高温の二酸化炭素の大気に包まれ、硫酸の雲が浮かぶ、地球とは全く異なる環境です。なぜ金星がこのような姿をしているのか、それが分かれば、地球が金星と違って穏やかな生命あふれる星となったかが解明する手がかりを得ることができると考えられています。

今回の挑戦がラストチャンスとなる「あかつき」、これからも応援よろしく願います。

4月4日(土)は皆既月食をみよう！

4月4日(土)の皆既月食は、午後7時15分頃から月が欠け始め、午後8時54分頃から12分間ほど、皆既状態の月を楽しむことができます。ぜひ、その点にも注目しながら観測してみましよう。

うぶごえ
(3月10日受付分)

健康な成長をお祈りいたします。

(出生児) (性別) (父) (母) (住所)

今鞍 琉	男 連	あい	上之原町
秋好 和樹	男 博之	舞子	山口県
山口 結愛	女 知之	利恵	小牧
東 悠夢	男 夢二	ひとみ	上之原町
久保田 陽士	男 智	優架	榕城中目
榎本 侑太郎	男 孝治	朋子	朝日が丘
深田 粹衣	女 健	裕可里	納曾
柳 璃津希	男 英明	希美	中野
関 恵澄	男 和浩	志穂	上石寺
長野 瑚子	女 覚	里絵	中西
浦頭 花帆	女 孝充	香織	鴨女町
平原 俊英	男 大成	美穂	横山

ご結婚

(3月10日受付分)

おめでとうございます。末永くお幸せに

(氏名) (住所)

羽生 秀之 小牧野
& 長瀬 ゆかり 海泊



おくやみ
(3月10日受付分)

ご冥福をお祈りいたします。

(氏名) (年齢) (住所)

榎本 冬	86	鴨女町
鎌田 洋一	60	大平
北丸 ツタエ	83	古田中之町
園田 イツ子	80	西俣
上野 準一	75	上石寺
中野 イト	96	柳原
錨 孝一	74	池田
阿世知 國忠	88	小牧
山口 ハツエ	89	鞍勇
村添 アサ	89	浅川
長野 芳子	79	里之町
長野 哲子	84	里之町
中村 美義	72	寺之門
岩川 タ子コ	101	池之久保
長田 ヤス子	82	浅川

社協だより
(1月受付分)

香典返し寄附

(寄付者名) (住所) (故人名)

木原 幸一郎	武部	西川	みち
大山 順子	海泊	大山	岑生
船元 美代子	海泊	船元	剛郎
古田 博	沖ヶ浜田	古田	義則
鈴木 勝	美浜町	鈴木	ミヨ
牛嶋 満和子	東町	牛嶋	康文
柳川 静子	柳原	柳川	實行
橋口 哲司	牧之峯	橋口	正子
橋元 盛昭	近政	橋元	フクエ
平山 とめ子	深川	平山	重
牧瀬 タエ子	川迎	牧瀬	クニ
羽生 康弘	榕城中目	羽生	康雄
中原 妙子	下能野	瀬崎	チヨ

このたびは、社協に香典返し及び一般としてご寄付を賜りまして誠にありがとうございました。ご親族のご芳志に副いますよう、社会福祉のために役立たせていただきます。

[校区別]

校区	男	女	計	世帯数
榕城	3851	4332	8183	3953
上西	252	290	542	287
下西	1072	1233	2305	1156
国上	591	649	1240	626
伊関	198	213	411	204
安納	206	223	429	226
現和	662	678	1340	682
安城	154	168	322	176
立山	63	56	119	60
中割	52	50	102	62
古田	201	232	433	207
住吉	443	526	969	530

人口・世帯

2月末現在

[人口]

全体 16,395 人 (2)
男性 7,745 人 (0)
女性 8,650 人 (2)

[世帯数]

8,169 世帯 (+ 8)
() 内の数字は前月比

火災・救急

2月分

[火災]

出火件数 3 件
うち建物 0 件

[救急]

出動件数 55 件
うち急病 31 件

交通事故

3月15日現在(累計)

発生件数 4 件
死者 0 人
負傷者 4 人

文芸にしのおもて

掲載を希望される方は、郵送・FAX・Eメールなどで、市役所 市民生活課広報市民相談室へ10日（次月掲載分）までに投稿してください。
また、掲載については、公正・公平の観点から一人一点とさせていただきます。なお、紙面の都合上、掲載されない場合もありますのでご了承ください。

戦争と云う二文字にたえて来て米寿を迎え平和を祈る

透明な冬日差し入る山茶花の枝々わたり小鳥の遊ぶ

藪に咲く山吹の花しおらしく宝石に勝る黄金の輝き

子らの背流せし日々の甦るやさしく落す大根の土

方言で唄いし民謡草切り節亡母の声愛し耳に残れる

三月の口開け待ちて素潜りに磯にと駆けし浅川の路地

朝な夕な手塩に掛けし洋蘭に新春の朝花芽の四つ

朝日浴び白梅いつしか満開に目白も遊ぶ睦月の中頃

一本の木のあることの優しさを倒されて後又しても言ふ

百歳を迎える叔父の祝宴に集うわが家の梅は満開

節分にお経頂戴厄払い健康念じお洗米囃む

合唱の想いは一つハーモニ―舞台上立つは他に替えがたし

大輪のハイビスカスには揚羽蝶はこべに蜷わが家の庭先

タヌキ顔キヌタと名付く我が家猫手を打ち呼べばは走り込む

新春の空に連打の花咲けり

海風に波砕け散る春の岩

東町・池亀カヅエ

池田・池浪三重子

大阪府吹田市・石橋 卓夫

桜が丘・岩坪 純子

野首・榎元シヅ子

わらび苑・川下 廣榮

洲之崎・後庵 キク

国上中目・笹河 道子

中西・高重 孝子

小牧・田上 那枝

東町・徳永ソヨ子

住吉中之町・中畠 茜

榕城中目・宮園ムツエ

本立・吉永 正

中野・鎗木 康子

がじゅまる文芸教室・ともひさ

姉妹都市伊佐市との交流事業

今年は、戦後70周年となる年です。70周年を記念して、今年は伊佐市との交流事業を行います。伊佐市とは、第二次世界大戦時に疎開先として本市の子どもらを受入れていただいた縁で、戦後、姉妹都市盟約（旧大口市・旧菱刈町と締結）を結んでいます。昔は交流も盛んに行われていたが、世代が移り、関係が希薄になってきました。この機会に交流を深め、絆を強めるために相互の交流事業を行います。

つきましては、学童疎開や伊佐市に關係する写真や資料がありましたら市役所総務課までお知らせください。

問い合わせ先

市役所総務課行政秘書係

TEL 22・1111 内線 203・207

青果状況【2月】

種子島公設地方卸売市場
TEL 22・0216

区分		島内産		島外産	
入荷量		23 トン		30 トン	
53 トン		(43%)		(57%)	
取引額		645 万円		433 万円	
1,078 万円		(60%)		(40%)	
内 訳		入荷量 (kg)	取引額 (千円)	入荷量 (kg)	取引額 (千円)
野菜類	根 菜 類	3,025	136	6,588	583
	葉 茎 菜 類	3,512	559	11,412	826
	果 菜 類	964	230	2,804	925
	そ の 他	9,501	1,878	4,201	827
果物類	小 計	17,002	2,803	25,005	3,161
	かんきつ類	4,345	1,070	786	73
	果 瓜 類	0	0	7	2
	そ の 他	1,240	1,570	2,254	531
鳥卵・加工品等	小 計	5,585	2,640	3,047	606
		538	333	1,475	564
花 類		33,685	673	0	0
		本	本	本	本

野菜・果物・花類の出荷をご希望の方は、種子島公設地方卸売市場をご利用ください。

《4月の休み》5日・8日・12日・15日・19日・22日・26日・29日

市政の窓3月号に誤りがありました。次のとおり訂正し、お詫びいたします。

※10頁 まちのわだい

第55回種子島地区武道大会（剣道個人戦）

（誤）中学生女子 優勝 宮園アイ子

（正）中学生女子 優勝 宮本あい子

編集後記

今月の表紙は、上西小学校の一輪車リレーマラソンの様子。1年生も上手に一輪車に乗れているのはすごいなあと感心しました。私の一輪車があんなに自由に走れてた記憶はないなあと、子どもの時の記憶を振り返りながら、楽しく撮影できました。（俊）

全国のカラオケ DAM で歌えます！

種子島銃恋唄

～鉄砲伝来悲話～

唄 さつまびと

詞：曾木國智（西之表市出身）・川井田健一

曲：かわいだけんいち

CD 発売中！



種子島新港 観光・みやげ品
松下 売店（西之表港）

←スマホで視聴！

YOU TUBE

さつまびと

検索

株式会社 KMS / 090-2395-7889

（火縄銃の完成間近）

父親の難儀を救えるならば
異国の方にも嫁ぎます
若狭十三 恋しい人も
さつまびと 島育ち

入園・入学おめでとう！

写真館で記念写真を



一級写真技能士の店

古賀写真館

東 町 22-0855

記念写真

（入園・入学）

天神町 フジカメラ ☎23-1116

4月、新制度が始まりました！



いよいよ「子ども・子育て支援新制度」がスタートしました。認定こども園は、各家庭のライフスタイルに応じて、幼稚園と保育園の機能を選択できます。また、3歳以上の子どもたちは、すべて幼稚園教育を受けられることになっています。様々な子育て支援プログラムを提供していきますので、詳しくは下記施設までご相談ください！



認定こども園 めいろうこども園

TEL:0997-22-1636

認定こども園 きりすこども園

TEL:0997-22-0185

第18回関東種子島会に参加しませんか

関東種子島会は、平成6年に市の要請で、出郷者の会、黒潮会（種子高）、種子実同窓会島陸会、現和会、草加市種子島会、南州会が合流し発足した会です。各会の会員が相互に連携して親睦を図るとともに、郷土種子島の発展と社会に寄与することを目的とした会です。

年一回の総会では、市長、県議を始め島出身の芸能人、著名人も参加して頂き、種子島の将来のための意見交換をしたり、カラオケ等の芸能大会や島の物品の抽選会をしたりして楽しんでいます。

他に会を作っている方、あるいは同級生同士集まりたい方、この会に合流して交流を深めてみませんか。

関東種子島会 会 長 桑 山 貢
事務局長 竹之内康一
他役員一同

- 日 時/2015年5月24日（日）11:15～受付12:00～開会
- 場 所/アジュール竹芝
地下鉄/大門駅より徒歩10分・JR線/浜松町駅より徒歩7分
東京都港区海岸1-11-12 TEL(03)3437-5566
- 会 費/男性…8,000円・女性…5,000円
学生…半額
- お申込み/関東種子島会事務局
TEL(048)995-4125(午前9時～午後4時)
FAX(048)995-6483

ふるさと種子島

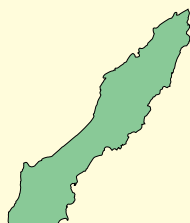

葬儀のあれこれをまごころでサポート

あじさい会

ご入会
受付中

13,500円の入会金で生涯会員！
月会費は不要です。

会員特典
ご葬儀代の20%割引

葬儀の『生前予約』『事前相談』制度を設けています

例：ご葬儀代の合計が

50万円 会員サニビス 10万円引き 40万円
80万円 会員サニビス 16万円引き 64万円

*霊柩車、写真、食事、飲み物は会員特典に含まれません。

あじさい会館・さくら会館
斎場 使用料 無料！

尚まつもり公益社 まずはお連絡ください
☎ 23-4343